

股票代號：3002

**AHOKU** 歐格電子工業股份有限公司  
AHOKU ELECTRONIC COMPANY

# 一〇七年度 年 報

刊印日期：中華民國一〇八年五月十五日

年報查詢網址：公開資訊觀測站 <http://mops.twse.com.tw>

公司網站 <http://www.ahoku.com>

## 一、本公司發言人、代理發言人姓名、職稱、聯絡電話及電子郵件信箱

	發言人	代理發言人
姓名：	林瑞峰	陳玫伶
職稱：	行政協理	副總經理
聯絡電話：	(02) 2799-1199	(02) 2799-1199
電子郵件信箱：	<a href="mailto:kevin.lin@ahoku.com">kevin.lin@ahoku.com</a>	<a href="mailto:julie@ahoku.com">julie@ahoku.com</a>

## 二、總公司、分公司、工廠之地址及電話

總公司及工廠地址： 台北市內湖路一段 88、92 號 5 樓及 92 號 5 樓之 1  
總公司及工廠電話： (02) 2799-1199  
分公司地址及電話： 無

## 三、股票過戶機構之名稱、地址、網址及電話

名稱： 富邦綜合證券股份有限公司股務代理部  
地址： 台北市許昌街 17 號 2 樓  
網址： <http://www.fubon.com>  
電話： (02) 2361-1300

## 四、最近年度財務報告簽證會計師姓名、事務所名稱、地址、網址及電話

會計師姓名： 陳招美、謝建新  
事務所名稱： 勤業眾信聯合會計師事務所  
地址： 台北市松仁路 100 號 20 樓  
網址： <http://www.deloitte.com.tw>  
電話： (02) 2725-9988

## 五、海外有價證券掛牌買賣之交易場所名稱及查詢該海外有價證券資訊之方式：無。

## 六、公司網址：<http://www.ahoku.com>

# 目 錄

	<u>頁次</u>
壹、致股東報告書.....	1
貳、公司簡介	
一、設立日期.....	3
二、公司沿革.....	3
參、公司治理報告	
一、組織系統.....	5
二、董事、監察人、總經理、副總經理、協理、各部門及分支機構主管資料... 7	7
三、最近年度支付董事、監察人、總經理及副總經理之酬金.....	10
四、公司治理運作情形.....	14
五、會計師公費資訊.....	35
六、更換會計師資訊.....	36
七、公司之董事長、總經理、負責財務或會計事務之經理人，最近一年內曾任職於簽證會計師所屬事務所或其關係企業者，應揭露其姓名、職稱及任職於簽證會計師所屬事務所或其關係企業之期間.....	37
八、最近年度及截至年報刊印日止，董事、監察人、經理人及持股比例超過百分之十之股東股權移轉及股權質押變動情形.....	37
九、持股比例占前十名之股東，其相互間為關係人或為配偶、二親等以內之親屬關係之資訊.....	38
十、公司、公司之董事、監察人、經理人及公司直接或間接控制之事業對同一轉投資事業之持股數，並合併計算綜合持股比例.....	39
肆、募資情形	
一、資本及股份.....	40
二、公司債辦理情形.....	44
三、特別股辦理情形.....	44
四、海外存託憑證辦理情形.....	44
五、員工認股權憑證辦理情形.....	44
六、限制員工權利新股辦理情形.....	44
七、併購或受讓他公司股份發行新股辦理情形.....	44
八、資金運用計畫執行情形.....	44

## 伍、營運概況

一、業務內容.....	45
二、市場及產銷概況.....	50
三、最近二年度及截至年報刊印日止從業員工人數、平均服務年資、平均年齡及學歷分布比率.....	55
四、環保支出資訊.....	55
五、勞資關係.....	55
六、重要契約.....	57

## 陸、財務概況

一、最近五年度簡明資產負債表、綜合損益表、會計師姓名及其查核意見....	58
二、最近五年度財務分析.....	62
三、最近年度財務報告之監察人審查報告.....	66
四、最近年度財務報告.....	67
五、最近年度經會計師查核簽證之公司個體財務報告.....	131
六、公司及其關係企業最近年度及截至年報刊印日止，如有發生財務週轉困難情事，應列明其對本公司財務狀況之影響.....	186

## 柒、財務狀況及財務績效之檢討分析與風險事項

一、財務狀況.....	187
二、財務績效.....	187
三、現金流量.....	188
四、最近年度重大資本支出對財務業務之影響.....	188
五、最近年度轉投資政策、其獲利或虧損之主要原因、改善計畫及未來一年投資計畫.....	189
六、最近年度及截至年報刊印日止風險事項之分析評估.....	189
七、其他重要事項.....	191

## 捌、特別記載事項

一、關係企業相關資料.....	192
二、最近年度及截至年報刊印日止，私募有價證券辦理情形.....	194
三、最近年度及截至年報刊印日止，子公司持有或處分本公司股票情形....	194
四、其他必要補充說明事項.....	194
五、最近年度及截至年報刊印日止，如發生證券交易法第三十六條第三項第二款所定對股東權益或證券價格有重大影響之事項.....	194

# 壹、致股東報告書

各位股東女士、先生：

首先，感謝各位股東對公司的愛護與支持，在此謹將一〇七年度營業結果及一〇八年度營業計劃概要、未來公司發展策略、受到外部競爭環境、法規環境及總體經營環境之影響，向各位股東報告。

## 一、一〇七年度營業結果

### (一)營業計劃實施成果

本公司一〇七年度合併營業收入為新台幣612,158仟元，稅後淨損為新台幣31,922仟元，稅後每股虧損為新台幣0.28元，各項營運績效情形說明如下：

單位：新台幣仟元

項目	107年度	106年度	增(減)金額	增(減)百分比
營業收入	612,158	665,555	(53,397)	(8.02%)
營業毛利	172,574	201,085	(28,511)	(14.18%)
營業費用	175,662	168,303	7,359	4.37%
營業淨利(損)	(3,088)	32,782	(35,870)	(109.42%)
營業外收入及支出	18,173	53,155	(34,982)	(65.81%)
稅前淨利	15,085	85,937	(70,852)	(82.45%)
稅後淨利(損)	(31,922)	72,814	(104,736)	(143.84%)

(二)預算執行情形：本公司未編列一〇七年度財務預測，故不適用。

### (三)財務收支及獲利能力分析

項目		107年度	106年度
財務結構	負債占資產比率(%)	25.39	23.96
	長期資金占不動產、廠房及設備比率(%)	398.14	396.06
償債能力	流動比率(%)	968.50	823.06
	速動比率(%)	865.19	747.55
獲利能力	資產報酬率(%)	(1.51)	4.29
	權益報酬率(%)	(2.27)	5.83
	純益率(%)	(4.62)	11.25
	每股盈餘(虧損)(元)	(0.28)	0.73

### (四)研究發展狀況

本公司一向堅信只有研發能使公司永續經營並創造公司價值，因此對於各項新產品或新技術之投入不遺餘力，一〇七年度投入研發費用為新台幣41,215仟元，約占合併營業收入比例為6.73%。未來在研發方面，除致力於核心技術之精進外，將更

積極地掌握新產品、新技術的發展動向及商機，持續投入資源於具成長潛力或利基型之產品，以帶動公司營運的持續成長。

## 二、一〇八年度營業計劃概要

### (一)經營方針

1. 強化客戶關係，並積極開拓新客源，以擴大事業經營規模。
2. 以創新厚植研發能量，加速新產品開發及市場導入時程。
3. 持續推動生產革新活動，提升生產效率。

### (二)預期銷售數量及依據

本公司產品以電源供應、電子電路元件及光電產品為主，配合持續開發新客戶，並加速產品開發工作，預計各項產品銷售數量將達穩定成長之趨勢。

### (三)重要之產銷政策

1. 強化對客戶之整體性服務，包括產品開發設計、量產、後勤支援、配銷及售後服務，建立與客戶更緊密之合作關係。
2. 追求生產效益、管控制造成本及強化品質管理，以建構質量俱優的製造能力。

## 三、未來公司發展策略

本公司將持續優化產品組合的策略布局與創新轉型，加速新市場與新應用的拓展，如智慧家庭、綠色能源等產業，同時強化行銷通路，積極拓展海外市場，爭取國際大廠客戶，期待為公司帶來新格局與新的成長動能。

## 四、受到外部競爭環境、法規環境及總體經營環境之影響

隨著資訊科技與網路的快速發展，產品推陳出新的速度加快，使得產業競爭壓力日益激烈，本公司除隨時掌握產業脈動外，對研發人員的技術培訓掌握、產品的開發與佈局及市場行銷管理都必須做長遠的規劃，以增強公司競爭力，降低外部競爭環境之影響。

本公司除專注本業並積極研發創新產品與技術外，平時對國內外政經情勢發展及變動亦保持高度之注意，透過產業、商展及專業機構所舉辦的研討會，獲取產業資訊並掌握市場最新訊息，隨時對法規及總體經營環境之變動做出最妥善之因應。

展望一〇八年度營運，本公司經營團隊及全體員工仍將本著專注務實、突破創新的精神及讓客戶滿意的目標永續經營，落實企業社會責任，並齊心努力達成業績目標，為公司創造最大的利益，讓各位股東及員工共享經營成果。

最後，敬祝各位股東 身體健康、萬事如意！

董事長 李廣浩



## 貳、公司簡介

一、設立日期：中華民國七十二年八月一日。

### 二、公司沿革

年度	重要記事
72年	創立「歐格電子工業有限公司」於台北市北投區裕民一路40巷19號2樓。資本額為新台幣150萬元，產銷電話機零配件。
74年	開發、銷售北美規格電子電路突波保護器。
75年	辦理現金增資，實收資本額增為新台幣500萬元，遷入士林承德路自購之廠房。
76年	電子電路突波保護器獲美國UL安規認證。
79年	電子電路突波保護器獲加拿大CSA安規認證。
81年	開發、銷售歐洲規格電子電路突波保護器。
82年	改制為「歐格電子工業股份有限公司」。 辦理現金增資，實收資本額增為新台幣2,000萬元。
83年	歐洲規格電子電路突波保護器獲德國VDE安規認證。
84年	開發、銷售小型發電機之電路控制板。 歐洲規格電子電路突波保護器獲歐洲共同市場CE安規認證。
86年	辦理現金增資，實收資本額增為新台幣1億2,000萬元。
87年	轉投資AHOKU ATLANTIC INC.(泛歐國際有限公司)。 轉投資東莞歐陸電子有限公司。 購置內湖廠辦大樓。 辦理現金增資，實收資本額增為新台幣1億9,200萬元。
88年	歐洲規格電子電路突波保護器獲法國LCIE安規認證。 7月補辦公開發行。 辦理現金增資及盈餘轉增資，實收資本額增為新台幣3億元。
89年	英國ASTA ISO-9002認證。 9月20日股票正式於櫃檯買賣中心第二類股掛牌交易(股票代號：8006)。 跨足光纖通訊領域，光纖跳接線(Patch Cord)正式量產。 辦理盈餘轉增資，實收資本額增為新台幣4億500萬元。
90年	光耦合器(Coupler)、光衰減器(Attenuator)、光分波多工器(Wavelength Division Multiplexing)及光截止器(Terminator)等光通訊元件開發完成導入生產。 朝上游電路保護元件整合，轉投資華格科技股份有限公司。 辦理盈餘及資本公積轉增資，實收資本額增為新台幣5億1,300萬元。
91年	1月23日股票正式於台灣證券交易所掛牌上市(股票代號：3002)。 通過英國SGS ISO-9001認證。 跨足LCD產業領域，液晶電視(LCD TV)開發完成導入生產。 辦理盈餘轉增資，實收資本額增為新台幣6億1,800萬元。

年度	重要記事
92年	導入企業資源規劃(ERP)系統，提昇經營效率及競爭力。 辦理盈餘轉增資，實收資本額增為新台幣6億8,200萬元。
93年	辦理盈餘轉增資，實收資本額增為新台幣7億6,800萬元。
94年	開發智慧型汽車電池充電器(Portable Car Battery Charger)。 開發數位廣告機(Digital Advertising Screen)。 辦理盈餘轉增資，實收資本額增為新台幣8億3,050萬元。
95年	開發機櫃電源分配裝置(Rackmount PDU)。 開發NEMA系列電源插頭、插座。 辦理盈餘轉增資，實收資本額增為新台幣9億1,500萬元。
96年	開發旅行用多國USB充電器(Travel Adapter with USB Charger)。 辦理盈餘轉增資，實收資本額增為新台幣9億6,600萬元。
97年	旅行用多國插頭轉接器榮獲2008年iF產品設計獎。 辦理盈餘轉增資，實收資本額增為新台幣10億2,000萬元。
98年	開發節能電子保護插接器(Power Saving Surge Protectors)。 大陸東莞廠新建8,000平方米辦公大樓正式完工啟用。
99年	開發直流輸出不斷電供應器(DC Uninterruptible Power Supply)。 發行九十九年度第一次員工認股權憑證3,000,000單位。
100年	開發移動式USB電池電源(USB Power Bank)。 開發觸控式行車記錄器(Touch Panel Car DVR)。
101年	多功能車用充電器榮獲「2012 COMPUTEX通訊類最佳產品獎」。 旅行用多國USB充電器正式取得蘋果官方MFi認證。
102年	開發WiFi無線旅行路由器(WiFi Travel Router & Charger)。 多功能車用充電器榮獲「2014台灣精品獎」。
103年	ProF1 行車記錄器榮獲2014年德國紅點設計獎。 開發WPC無線充電規範充電器。
104年	開發QC 2.0/3.0 旅用快速充電器(QC 2.0/3.0 Travel Adapter)。 開發網路智慧居家攝影機(IP Camera)。
105年	開發3.4A 4-USB 萬國旅行充電器(3.4A 4-USB Travel Adapter)。 開發帶USB充電埠旅行電壓轉換器(Travel Converter with USB Charger)。
106年	增加投資華格科技股份有限公司，持股達50.07%，取得控制能力。 開發電動車充電轉換器(Electric Vehicle Power Adapter)。
107年	開發電子遊戲機台觸控顯示器(Touch Display of Arcade Games)。 開發遠端智慧電源管理系統(Remote Smart Power Management System)。



# 參、公司治理報告

## 一、組織系統

### (一)組織結構

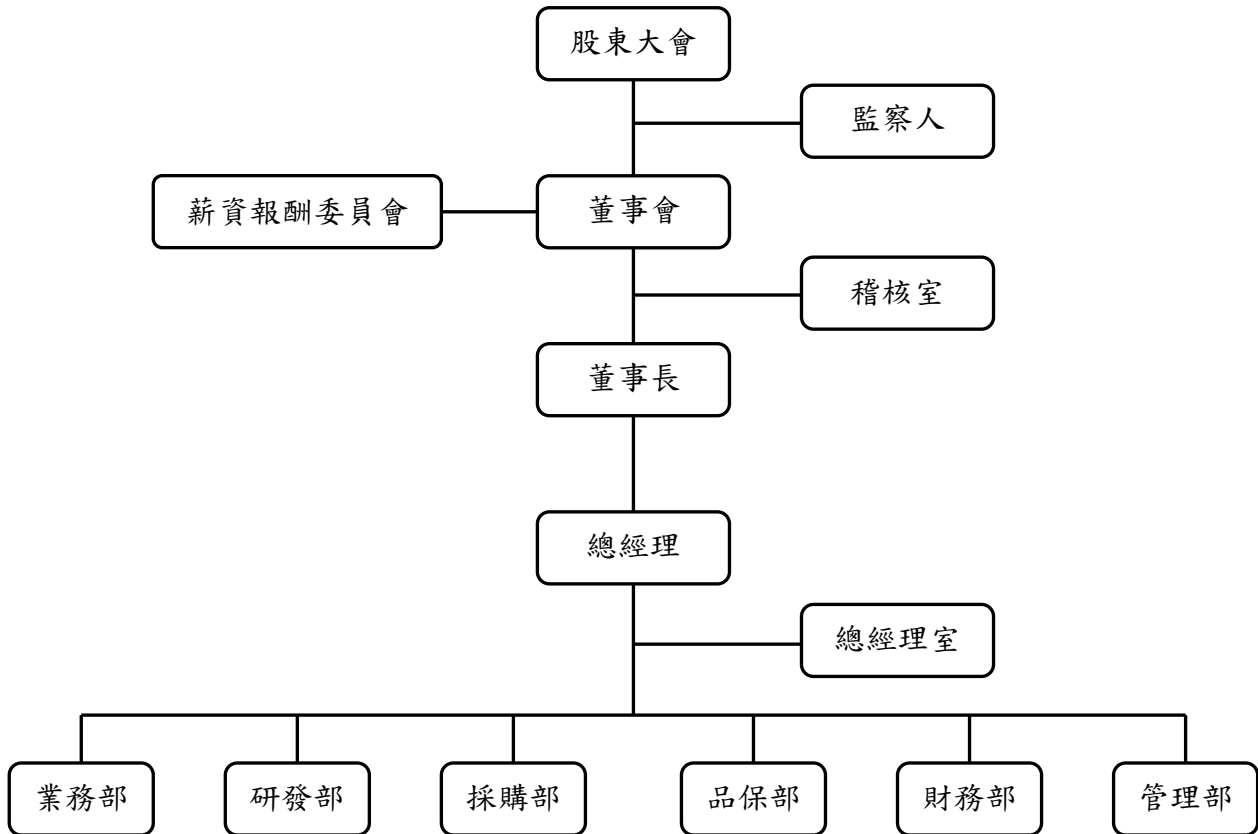

(二)各主要部門所營業務

部門	工作職掌
總經理室	公司管理制度之規劃、擬訂與推行。 協調全公司各項業務及各部門業務工作之執行。 企劃公司之營運方針，並推動執行各項專案計劃。 彙整公司經營績效供管理階層參考並提出改善建議。 執行公司相關投資評估與管理。
稽核室	檢討及評估公司內部控制制度之健全性、合理性及有效性。 建立與修訂內部稽核制度，發揮預警功能。 定期執行公司內部各項管理制度運作之稽核。
業務部	收集市場資訊，擬訂產品及客戶推廣策略。 推展公司年度營業目標及執行計畫。 對客戶進行產品介紹、業務聯絡及報價。 安排產品出貨、收款管理及售後服務。
研發部	年度開發計劃之擬訂、執行及掌控。 產品開發設計、樣品製作/測試/審查、技術文件移轉、設計審查及設計變更確認之處理。 產品技術及零件規格制定及確認工作。 工程實驗及申請國內外產品安規認證、專利之事宜。 依公司產品發展策略，進行新技術之先期研發。
採購部	材料供應商之開發、調查及管理等作業。 國內外各種材料採購事宜。 材料議價活動之規劃與實施。 協調供應商對不良物料之處理。
品保部	品質問題之協調處理及後續改善成效追縱。 進料檢驗、供應商交貨品質之評核。
財務部	帳務之登錄、整理、差異分析與經營管理資料之提報。 負責預算推動及成本評估、會計制度建立及盤點作業。 理財投資活動規劃與執行、股務籌劃與執行。
管理部	人力資源管理及總務行政工作。 員工教育訓練規劃及績效考核。

## 二、董事、監察人、總經理、副總經理、協理、各部門及分支機構主管資料

### (一)董事、監察人

#### 1. 董事及監察人資料

108年4月8日 單位：股

職稱	國籍或註冊地	姓名	性別	選(就)任日期	任期	初次選任日期	選任時持有股份		現在持有股份		配偶、未成年子女現在持有股份		利用他人名義持有股份		主要經(學)歷	目前兼任本公司及其他公司之職務	具配偶或二親等以內關係之其他主管、董事或監察人		
							股數	持股比率	股數	持股比率	股數	持股比率	股數	持股比率			股數	持股比率	職稱
董事長	中華民國	李廣浩	男	107.07.01	3年	86.11.29	8,332,359	8.17%	8,332,359	8.17%	6,177,651	6.06%	-	-	臺灣大學國際企業學碩士 淡江大學電子工程系	本公司總經理 AHOKU ATLANTIC INC. 董事 東莞歐陸電子有限公司董事長兼總經理 立基電子工業股份有限公司獨立董事 浩瀚投資股份有限公司監察人	董事長 監察人	陳政伶 李文瀚 李淑鶯	配偶 父子 兄妹
董事	中華民國	翁禎祥	男	107.07.01	3年	86.11.29	3,606,532	3.54%	3,606,532	3.54%	180,000	0.18%	-	-	通路商	東莞歐陸電子有限公司董事	無	無	無
董事	中華民國	陳政伶	女	107.07.01	3年	87.11.21	6,177,651	6.06%	6,177,651	6.06%	8,332,359	8.17%	-	-	政治大學商學院經營管理碩士 淡江大學國貿系	本公司副總經理 AHOKU ATLANTIC INC. 董事 東莞歐陸電子有限公司董事 華格科技股份有限公司董事長 敦林有限公司董事長 浩瀚投資股份有限公司董事長	董事長 監察人	李廣浩 李文瀚 李淑鶯	配偶 母子 姻親
董事	中華民國	莊豐裕	男	107.07.01	3年	90.05.08	10,084	0.01%	10,084	0.01%	-	-	-	-	美國密西根大學電機博士	W-NeWeb Corporation / Executive Vice Chairman 金益世股份有限公司董事	無	無	無
董事	中華民國	李文瀚	男	107.07.01	3年	107.07.01	8,839,103	8.67%	8,899,103	8.72%	-	-	-	-	美國紐澤西州威廉佩特森大學商管碩士	利他聯創股份有限公司執行長 浩瀚投資股份有限公司董事	董事長 董事	李廣浩 陳政伶	父子 母子
獨立董事	中華民國	黃榮文	男	107.07.01	3年	104.07.01	-	-	-	-	-	-	-	-	臺北科技大學	本公司薪資報酬委員會委員 萬佳紡織股份有限公司顧問	無	無	無
獨立董事	中華民國	張甲賢	男	107.07.01	3年	104.07.01	-	-	-	-	-	-	-	-	政治大學商學院經營管理碩士 中興大學統計系	本公司薪資報酬委員會召集人 賢雲管理顧問企業社負責人 上海交通大學成人教育學院及海外教育學院客座講師 蘇州弘明宜環保設備有限公司獨立董事兼策略長	無	無	無
監察人	中華民國	陳蕙芬	女	107.07.01	3年	90.05.08	749,968	0.74%	749,968	0.74%	-	-	-	-	美國北德州州立大學碩士	無	無	無	無
監察人	中華民國	韓東蓮	女	107.07.01	3年	90.05.08	8,000	0.01%	5,000	0.00%	-	-	-	-	美國肯辛頓大學企管系 財務顧問師	無	無	無	無
監察人	中華民國	李淑鶯	女	107.07.01	3年	98.07.01	408,823	0.40%	408,823	0.40%	-	-	-	-	臺北商業大學	華格科技股份有限公司監察人	董事長 董事	李廣浩 陳政伶	兄妹 姻親
監察人	中華民國	黃章慶	男	107.07.01	3年	102.06.04	55,125	0.05%	55,125	0.05%	-	-	-	-	清華大學材料系	華格科技股份有限公司董事兼總經理 華格電子(昆山)有限公司董事長 上海華格電子有限公司董事長	無	無	無

2. 法人股東之主要股東：無。

3. 法人股東之主要股東為法人者，其主要股東：無。

4. 董事及監察人所具專業知識及獨立性

108年4月8日

姓名	是否具有五年以上工作經驗 及下列專業資格			符合獨立性情形(註)										兼任其 他公 開發 行公 司獨 立董 事 家 數	
	條件	商務、法 務、財 務、會 計師 或公 司業 務所 須相 關科 系之 公 私 立 大 專 院 校 講 師 以 上	法官、檢 察官、律 師、會 計師 或其 他專 業人 員 或 其 他 專 業 人 員 所 需 之 考 試 及 領 有 專 門 職 業 及 技 術 人 員	商務、法 務、財 務、會 計師 或公 司業 務所 須之 工 作 經 驗	1	2	3	4	5	6	7	8	9		10
李廣浩			√								√		√	√	1
翁禎祥			√	√			√	√		√	√	√	√	√	0
陳政伶			√							√		√	√	√	0
莊豐裕			√	√	√	√	√	√	√	√	√	√	√	√	0
李文瀚			√	√	√				√	√		√	√	√	0
黃榮文			√	√	√	√	√	√	√	√	√	√	√	√	0
張甲賢	√		√	√	√	√	√	√	√	√	√	√	√	√	0
陳蕙芬			√	√	√	√	√	√	√	√	√	√	√	√	0
韓東蓮			√	√	√	√	√	√	√	√	√	√	√	√	0
李淑鶯			√	√		√		√		√		√	√	√	0
黃章慶			√			√	√	√		√	√	√	√	√	0

註：各董事、監察人於選任前二年及任職期間符合下述各條件者，請於各條件代號下方空格中打“√”。

- (1) 非為公司或其關係企業之受僱人。
- (2) 非公司之關係企業之董事、監察人(但如為公司或其母公司、子公司依本法或當地國法令設置之獨立董事者，不在此限)。
- (3) 非本人及其配偶、未成年子女或以他人名義持有公司已發行股份總額百分之一以上或持股前十名之自然人股東。
- (4) 非前三款所列人員之配偶、二親等以內親屬或三親等以內直系血親親屬。
- (5) 非直接持有公司已發行股份總額百分之五以上法人股東之董事、監察人或受僱人，或持股前五名法人股東之董事、監察人或受僱人。
- (6) 非與公司有財務或業務往來之特定公司或機構之董事(理事)、監察人(監事)、經理人或持股百分之五以上股東。
- (7) 非為公司或關係企業提供商務、法務、財務、會計等服務或諮詢之專業人士、獨資、合夥、公司或機構之企業主、合夥人、董事(理事)、監察人(監事)、經理人及其配偶。但依股票上市或於證券商營業處所買賣公司薪資報酬委員會設置及行使職權辦法第七條履行職權之薪資報酬委員會成員，不在此限。
- (8) 未與其他董事間具有配偶或二親等以內之親屬關係。
- (9) 未有公司法第30條各款情事之一。
- (10) 未有公司法第27條規定以政府、法人或其代表人當選。

(二)總經理、副總經理、協理、各部門及分支機構主管資料

108年4月8日 單位：股

職稱	國籍	姓名	性別	選(就)任日期	持有股份		配偶、未成年子女持有股份		利用他人名義持有股份		主要經(學)歷	目前兼任其他公司之職務	具配偶或二親等以內關係之經理人		
					股數	持股比率	股數	持股比率	股數	持股比率			職稱	姓名	關係
總經理	中華民國	李廣浩	男	75.07	8,332,359	8.17%	6,177,651	6.06%	-	-	臺灣大學國際企業學碩士 淡江大學電子工程系	AHOKU ATLANTIC INC.董事 東莞歐陸電子有限公司董事長 兼總經理 立基電子工業股份有限公司獨立董事 浩瀚投資股份有限公司監察人	副總經理	陳玫伶	配偶
副總經理	中華民國	陳玫伶	女	88.01	6,177,651	6.06%	8,332,359	8.17%	-	-	政治大學商學院經營管理碩士 淡江大學國貿系	AHOKU ATLANTIC INC.董事 東莞歐陸電子有限公司董事 浩瀚投資股份有限公司董事長 華格科技股份有限公司董事長 敦林有限公司董事長	總經理	李廣浩	配偶
業務協理	中華民國	李達雲	女	94.01	18,300	0.02%	-	-	-	-	輔仁大學	無	無	無	無
研發協理	中華民國	潘正澤	男	105.03	62,100	0.06%	-	-	-	-	朝陽科技大學工業設計系	無	無	無	無
行政協理	中華民國	林瑞峰	男	94.01	119,244	0.12%	3,284	0.00%	-	-	臺灣科技大學企管碩士 中興大學企管系	華格科技股份有限公司董事	無	無	無
會計主管	中華民國	鄭伊珊	女	91.10	22,643	0.02%	3,286	0.00%	-	-	臺北市士林高職	無	無	無	無

### 三、最近年度支付董事、監察人、總經理及副總經理之酬金

#### (一)一〇七年度支付董事(含獨立董事)、監察人、總經理及副總經理之酬金

##### 1. 董事(含獨立董事)之酬金

107年12月31日 單位：新台幣仟元

職稱	姓名	董事酬金								A、B、C及D等 四項總額占稅後 純益之比例		兼任員工領取相關酬金								A、B、C、D、E、F 及G等七項總額占 稅後純益之比例		有無 領取 來自 子公司 以外轉 投資 事業 酬金
		報酬 (A)		退職退休金 (B)		董事酬勞 (C)(註2)		業務執行費用 (D)				薪資、獎金及特支 費等(E)		退職退休金 (F)		員工酬勞 (G)(註3)						
		本公司	財務報 告內所 有公司	本公 司	財務報 告內所 有公司	本公司	財務報 告內所 有公司	本公司	財務報 告內所 有公司	本公司	財務報 告內所 有公司	本公司	財務報 告內所 有公司	本公 司	財務報告內 所有公司		本公司	財務報 告內所 有公司				
董事長	李廣浩	-	-	-	-	-	-	50	50	(0.18%)	(0.18%)	2,728	2,728	-	-	-	-	-	-	(9.82%)	(9.82%)	無
董事	翁禎祥	-	-	-	-	-	-	50	50	(0.18%)	(0.18%)	2,104	2,104	-	-	-	-	-	-	(7.61%)	(7.61%)	無
董事	陳政伶	-	-	-	-	-	-	50	50	(0.18%)	(0.18%)	-	-	-	-	-	-	-	-	(0.18%)	(0.18%)	無
董事	莊豐裕	-	-	-	-	-	-	40	40	(0.14%)	(0.14%)	-	-	-	-	-	-	-	-	(0.14%)	(0.14%)	無
董事	李文瀚 (註1)	-	-	-	-	-	-	30	30	(0.11%)	(0.11%)	-	-	-	-	-	-	-	-	(0.11%)	(0.11%)	無
獨立董事	黃榮文	100	100	-	-	-	-	-	-	(0.35%)	(0.35%)	-	-	-	-	-	-	-	-	(0.35%)	(0.35%)	無
獨立董事	張甲賢	100	100	-	-	-	-	-	-	(0.35%)	(0.35%)	-	-	-	-	-	-	-	-	(0.35%)	(0.35%)	無

除上表揭露外，最近年度公司董事為財務報告內所有公司提供服務(如擔任非屬員工之顧問等)領取之酬金：無。

註1：董事李文瀚於107年7月1日就任。

註2：係依據公司章程規定辦理，本公司107年度為稅後淨損，擬不分派董事酬勞。

註3：係依據公司章程規定辦理，本公司107年度為稅後淨損，擬不分派員工酬勞。

酬金級距表

給付本公司各個董事酬金級距	董事姓名			
	前四項酬金總額(A+B+C+D)		前七項酬金總額(A+B+C+D+E+F+G)	
	本公司	財務報告內所有公司	本公司	財務報告內所有公司
低於2,000,000元	李廣浩、翁禎祥、陳政伶、莊豐裕、李文瀚、黃榮文、張甲賢	李廣浩、翁禎祥、陳政伶、莊豐裕、李文瀚、黃榮文、張甲賢	翁禎祥、莊豐裕、李文瀚、黃榮文、張甲賢	翁禎祥、莊豐裕、李文瀚、黃榮文、張甲賢
2,000,000元(含)~5,000,000元(不含)	-	-	李廣浩、陳政伶	李廣浩、陳政伶
5,000,000元(含)~10,000,000元(不含)	-	-	-	-
10,000,000元(含)~15,000,000元(不含)	-	-	-	-
15,000,000元(含)~30,000,000元(不含)	-	-	-	-
30,000,000元(含)~50,000,000元(不含)	-	-	-	-
50,000,000元(含)~100,000,000元(不含)	-	-	-	-
100,000,000元以上	-	-	-	-
總計	7人	7人	7人	7人

## 2. 監察人之酬金

107年12月31日 單位：新台幣仟元

職稱	姓名	監察人酬金						A、B及C等三項總額 占稅後純益之比例		有無領取來自子 公司以外轉投資 事業酬金
		報酬(A)		酬勞(B)(註1)		業務執行費用(C)		本公司	財務報告內 所有公司	
		本公司	財務報告內 所有公司	本公司	財務報告內 所有公司	本公司	財務報告內 所有公司			
監察人	陳蕙芬	-	-	-	-	-	-	-	-	無
監察人	韓東蓮	-	-	-	-	50	50	(0.18%)	(0.18%)	無
監察人	李淑鶯	-	-	-	-	50	50	(0.18%)	(0.18%)	無
監察人	黃章慶	-	-	-	-	30	30	(0.11%)	(0.11%)	無

註1：係依據公司章程規定辦理，本公司107年度為稅後淨損，擬不分派監察人酬勞。

### 酬金級距表

給付本公司各個監察人酬金級距	監察人姓名	
	前三項酬金總額(A+B+C)	
	本公司	財務報告內所有公司(D)
低於2,000,000元	陳蕙芬、韓東蓮、李淑鶯、黃章慶	陳蕙芬、韓東蓮、李淑鶯、黃章慶
2,000,000元(含)~5,000,000元(不含)	-	-
5,000,000元(含)~10,000,000元(不含)	-	-
10,000,000元(含)~15,000,000元(不含)	-	-
15,000,000元(含)~30,000,000元(不含)	-	-
30,000,000元(含)~50,000,000元(不含)	-	-
50,000,000元(含)~100,000,000元(不含)	-	-
100,000,000元以上	-	-
總計	4人	4人

### 3. 總經理及副總經理之酬金

107年12月31日 單位：新台幣仟元

職稱	姓名	薪資(A)		退職退休金(B)		獎金及特支費等(C)		員工酬勞金額(D)(註1)				A、B、C及D等四項總額占稅後純益之比例(%)		有無領取來自子公司以外轉投資事業酬金
		本公司	財務報告內所有公司	本公司	財務報告內所有公司	本公司	財務報告內所有公司	本公司		財務報告內所有公司		本公司	財務報告內所有公司	
								現金金額	股票金額	現金金額	股票金額			
總經理	李廣浩	4,832	4,832	-	-	-	-	-	-	-	-	(17.08%)	(17.08%)	無
副總經理	陳玫伶													

註1：係依據公司章程規定辦理，本公司107年度為稅後淨損，擬不分派員工酬勞。

酬金級距表

給付本公司各個總經理及副總經理酬金級距	總經理及副總經理姓名	
	本公司	財務報告內所有公司
低於2,000,000元	-	-
2,000,000元(含)~5,000,000元(不含)	李廣浩、陳玫伶	李廣浩、陳玫伶
5,000,000元(含)~10,000,000元(不含)	-	-
10,000,000元(含)~15,000,000元(不含)	-	-
15,000,000元(含)~30,000,000元(不含)	-	-
30,000,000元(含)~50,000,000元(不含)	-	-
50,000,000元(含)~100,000,000元(不含)	-	-
100,000,000元以上	-	-
總計	2人	2人



#### 4. 分派員工酬勞之經理人姓名及分派情形

107年12月31日 單位：新台幣仟元

	職稱	姓名	股票金額 (註1)	現金金額 (註1)	總計	總額占稅 後純益之 比例(%)
經 理 人	總經理	李廣浩	0	0	0	0.00%
	副總經理	陳政伶				
	業務協理	李達雲				
	研發協理	潘正澤				
	行政協理	林瑞峰				
	會計主管	鄭伊珊				

註1：係依據公司章程規定辦理，本公司107年度為稅後淨損，擬不分派員工酬勞。

(二)分別比較說明本公司及合併報表所有公司於最近二年度支付本公司董事、監察人、總經理及副總經理酬金總額占個體或個別財務報告稅後純益比例之分析並說明給付酬金之政策、標準與組合、訂定酬金之程序、與經營績效及未來風險之關聯性

##### 1. 酬金占個體或個別財務報告稅後純益比例之分析

職稱	酬金占稅後純益比例			
	106年度		107年度	
	本公司	合併報表內 所有公司	本公司	合併報表內 所有公司
董事	3.35%	3.35%	(1.48%)	(1.48%)
監察人	1.64%	1.64%	(0.46%)	(0.46%)
總經理及副總經理	6.18%	6.18%	(17.08%)	(17.08%)

##### 2. 給付酬金之政策、標準與組合、訂定酬金之程序

本公司董事及監察人之酬金主要有車馬費、報酬及董監事酬勞。在車馬費方面，係參考同業水準及依實際出席董事會情形支領；報酬係按獨立董事對本公司營運參與程度及參考同業水準支付；在董監事酬勞方面，係依本公司章程第二十五條規定辦理，公司當年度如有獲利時，應提撥不高於百分之五為董監事酬勞，但公司尚有累積虧損時，應預先保留彌補數額。以上酬金均經薪資報酬委員會審議後，提請董事會通過後執行。

總經理及副總經理之酬金主要有薪資及獎金，係依據公司營運績效及同業通常水準，並考量所肩負責任之職位、個人績效表現與對公司整體營運貢獻度，經薪資報酬委員會審議後，提請董事會通過後執行，至於員工酬勞部份則並未支領。

##### 3. 給付酬金與經營績效及未來風險之關聯性

針對董事、監察人、總經理及副總經理之酬金給付及制訂，本公司除參考公司整體的營運績效、產業未來經營風險及發展趨勢外，亦參考個人績效達成情形及對公司績效的貢獻度，而給予合理報酬，相關績效考核及酬金合理性均經薪資報酬委員會及董事會審核，並適時依實際經營狀況及相關法令檢討酬金制度，以謀公司永續經營與風險控管之平衡。

#### 四、公司治理運作情形

##### (一)董事會運作情形

最近年度(107 年度)董事會開會 5 次(A)，董事監察人出席情形如下：

職稱	姓名	實際出(列)席次數(B)	委託出席次數	實際出(列)席率(%)【B/A】	備註
董事長	李廣浩	5	0	100%	連任 107.06.05 改選
董事	翁禎祥	5	0	100%	
董事	陳玫伶	5	0	100%	
董事	莊豐裕	4	1	80%	
董事	李文瀚	3	0	100%	新任 107.06.05 改選 應出席 3 次
獨立董事	黃榮文	5	0	100%	連任 107.06.05 改選
獨立董事	張甲賢	4	1	80%	
監察人	陳蕙芬	0	0	0%	
監察人	韓東蓮	5	0	100%	
監察人	李淑鶯	5	0	100%	
監察人	黃章慶	3	0	60%	

其他應記載事項：

一、董事會之運作如有下列情形之一者，應敘明董事會日期、期別、議案內容、所有獨立董事意見及公司對獨立董事意見之處理：

(一)證券交易法第 14 條之 3 所列事項：

董事會日期	期別	議案內容	獨立董事意見	意見處理
107.11.08	107 年第 5 次	擬更換本公司財務報告簽證會計師案。	無異議照案通過	不適用

(二)除前開事項外，其他經獨立董事反對或保留意見且有紀錄或書面聲明之董事會議決事項：無此情形。

二、董事對利害關係議案迴避之執行情形，應敘明董事姓名、議案內容、應利益迴避原因以及參與表決情形：

(一)107 年 4 月 25 日董事會討論審查本公司一〇七年股東常會獨立董事候選人名單案，獨立董事黃榮文及獨立董事張甲賢因利益迴避未進行討論及表決。

(二)107 年 8 月 9 日董事會討論委任本公司第四屆薪資報酬委員會委員案，獨立董事黃榮文及獨立董事張甲賢因利益迴避未進行討論及表決。

三、當年度及最近年度加強董事會職能之目標（例如設立審計委員會、提昇資訊透明度等）與執行情形評估：

(一)本公司訂有「董事會議事規範」，有關董事會各項議事均依本規範執行，且定期於公開資訊觀測站輸入董事出席董事會情形，並將董事會決議事項揭露於公司網站，以供投資大眾查詢。

(二)落實誠信經營政策，本公司特訂定「誠信經營作業程序及行為指南」，並上傳於公司網站提供利害關係人參考。

(三)股東常會依法令採用電子通訊投票、進行逐案票決並揭露票決結果於公開資訊觀測站與議事錄。

(二)審計委員會運作情形或監察人參與董事會運作情形

1. 審計委員會運作情形：本公司尚未設置審計委員會，故不適用。

2. 監察人參與董事會運作情形

最近年度(107年度)董事會開會 5 次(A)，列席情形如下：

職稱	姓名	實際列席次數 (B)	實際列席率(%) (B/A)	備註
監察人	陳蕙芬	0	0%	連任 107.06.05 改選
監察人	韓東蓮	5	100%	
監察人	李淑鶯	5	100%	
監察人	黃章慶	3	60%	

其他應記載事項：

一、監察人之組成及職責：

(一)監察人與公司員工及股東之溝通情形（例如溝通管道、方式等）：

本公司監察人可透過發言人、董事會、股東會等機制與員工、股東或利害關係人溝通。

(二)監察人與內部稽核主管及會計師之溝通情形（例如就公司財務、業務狀況進行溝通之事項、方式及結果等）：

1. 稽核主管依照規定呈送稽核報告給監察人，監察人並列席本公司董事會聽取稽核及營運報告，如有任何問題，均可直接與相關主管進行溝通，以了解公司狀況。

2. 監察人定期審閱公司各項財務報表，針對公司財務狀況有任何疑問，皆隨時主動與會計師聯絡以進行瞭解及溝通。

二、監察人列席董事會如有陳述意見，應敘明董事會日期、期別、議案內容、董事會決議結果以及公司對監察人陳述意見之處理：

本公司召開董事會時皆有通知監察人列席，若監察人對議案陳述意見，則將於董事會議事錄中記載，並於下次董事會中報告處理情形，惟最近年度所召開之董事會，監察人對於議案並無陳述意見之情事。

(三) 公司治理運作情形及其與上市上櫃公司治理實務守則差異情形及原因

評估項目	運作情形			與上市上櫃公司治理實務守則差異情形及原因
	是	否	摘要說明	
一、公司是否依據「上市上櫃公司治理實務守則」訂定並揭露公司治理實務守則？	√		本公司已參酌「上市上櫃公司治理實務守則」及考量公司實際運作情形，訂定「公司治理實務守則」，並揭露於公開資訊觀測站及公司網站。	無重大差異。
二、公司股權結構及股東權益				
(一) 公司是否訂定內部作業程序處理股東建議、疑義、糾紛及訴訟事宜，並依程序實施？	√		(一) 本公司設有發言人及代理發言人，建立與股東良好互動機制，負責處理股東建議、疑義、糾紛及訴訟等事宜。	無重大差異。
(二) 公司是否掌握實際控制公司之主要股東及主要股東之最終控制者名單？	√		(二) 本公司透過股務代理機構，充分掌握主要股東及主要股東之最終控制者名單，並遵照法令規定，每月即時申報董事、監察人及大股東持有股數及異動情形。	無重大差異。
(三) 公司是否建立、執行與關係企業間之風險控管及防火牆機制？	√		(三) 本公司與各關係企業之財務、業務均各自獨立運作，且已設立足夠之內部控制制度及辦法規章來管控企業間風險。	無重大差異。
(四) 公司是否訂定內部規範，禁止公司內部人利用市場上未公開資訊買賣有價證券？	√		(四) 本公司訂有「內部重大資訊處理作業程序」，以規範內部重大資訊保密作業，並定期宣導不得利用市場上未公開資訊買賣本公司之有價證券。	無重大差異。
三、董事會之組成及職責				
(一) 董事會是否就成員組成擬訂多元化方針及落實執行？	√		(一) 本公司已於「公司治理實務守則」中訂定董事會成員組成多元化方針。本公司目前設有7席董事，每位董事各自具備專業背景包括財務、會計、產業、行銷研發、科技、經營管理、專業技能及產業經歷等，落實執行本公司所訂定董事會成員組成多元化之方針。本公司具員工身份之董事2席(占比29%)，女性董事1席	無重大差異。

評估項目	運作情形			與上市上櫃公司治理實務守則差異情形及原因
	是	否	摘要說明	
(二)公司除依法設置薪資報酬委員會及審計委員會外，是否自願設置其他各類功能性委員會？	√		(占14%)，獨立董事2席(占29%)，2席獨立董事任期年資4~6年，多元化政策請參閱公司網站。 (二)本公司除依法設置薪資報酬委員會外，其餘公司治理運作均由各部門依其職掌負責，未來將依法令規定設置其他功能性委員會。	無重大差異。
(三)公司是否訂定董事會績效評估辦法及其評估方式，每年並定期進行績效評估？	√		(三)本公司已訂定「董事會績效評估辦法」，每年由總經理室彙整前一年度各董事之會議出席率、對公司營運目標之掌握程度、對營運之參與程度、與各管理階層之溝通頻率及專業進修情形等，對全體董事報告，以檢討年度績效及加強職能。107年度董事會績效評估結果為整體董事會運作情形尚稱完善，符合公司治理精神，已於108年5月9日提報董事會。	無重大差異。
(四)公司是否定期評估簽證會計師獨立性？	√		(四)本公司每年定期(至少一年一次)評估簽證會計師獨立性，評估方式係參酌會計師職業道德規範公報第10號及會計師法第47條訂定會計師獨立性評估表，檢查其是否為本公司董事、監察人、股東或於本公司支薪，確認其為非利害關係人，與本公司除簽證及財稅案件之費用外，無其他財務利益及業務關係。另外，簽證會計師對於委辦事項及其本身有直接或利害關係者需迴避。本公司已於107年8月9日董事會評估簽證會計師之獨立情形，並未發現有可能影響其獨立性之情事。	無重大差異。

評估項目	運作情形			與上市上櫃公司治理實務守則差異情形及原因
	是	否	摘要說明	
四、上市上櫃公司是否設置公司治理專(兼)職單位或人員負責公司治理相關事務(包括但不限於提供董事、監察人執行業務所需資料、依法辦理董事會及股東會之會議相關事宜、辦理公司登記及變更登記、製作董事會及股東會議事錄等)?	√		<p>本公司之「公司治理實務守則」已設置總經理室為公司治理兼職單位，負責公司治理相關事務，並由行政協理負責督導，其主要職責為提供董事、監察人執行業務所需之資料、協助董事、監察人遵循法令、依法辦理董事會及股東會會議相關事宜等。107年度業務執行情形，說明如下：</p> <p>(一)協助獨立董事及一般董事執行職務、提供所需資料並安排董事進修：</p> <ol style="list-style-type: none"> <li>1. 針對公司經營領域及公司治理相關之最新法令規章修訂發展，定期通知董事會成員。</li> <li>2. 提供董事所需之公司資訊，維持董事和各業務主管溝通、交流順暢。</li> <li>3. 依照公司業務需求及董事學、經歷背景，協助獨立董事及一般董事安排課程。</li> </ol> <p>(二)協助董事會及股東會議事程序及決議遵法事宜：</p> <ol style="list-style-type: none"> <li>1. 確認公司董事會及股東會召開是否符合相關法律及公司治理守則規範。</li> <li>2. 各項會議會後負責檢覈重要決議之重大訊息發布事宜，確保重大訊息內容之適法性及正確性，以保障投資人交易資訊對等。</li> </ol> <p>(三)擬訂董事會議程於七日前通知董事，召集會議並提供會議資料，議題如需利益迴避予以事前提醒，並於會後二十日內完成董事會議事錄。</p> <p>(四)依法辦理股東會日期事前登記、法定期限內製作開會通知書、議事手冊、議事錄並於修訂章程及董事、監察人改選後辦理變更登記事務。</p>	無重大差異。

評估項目	運作情形			與上市上櫃公司治理實務守則差異情形及原因
	是	否	摘要說明	
五、公司是否建立與利害關係人(包括但不限於股東、員工、客戶及供應商等)溝通管道，及於公司網站設置利害關係人專區，並妥適回應利害關係人所關切之重要企業社會責任議題？	√		本公司網站設有利害關係人專區，提供客戶、消費者、投資人、供應商等利害關係人聯絡公司之方式，以瞭解利害關係人之合理期望及需求，並提供妥適回應機制，處理利害關係人所關切之重要企業社會責任議題。	無重大差異。
六、公司是否委任專業股務代辦機構辦理股東會事務？	√		本公司委任富邦綜合證券股份有限公司股務代理部為本公司股務代理機構並辦理股東會事務。	無重大差異。
七、資訊公開 (一)公司是否架設網站，揭露財務業務及公司治理資訊？	√		(一)本公司透過公司網站( <a href="http://www.ahoku.com">http://www.ahoku.com</a> )提供財務業務及公司治理資訊，並指定專責單位負責維護資料之更新。	無重大差異。
(二)公司是否採行其他資訊揭露之方式(如架設英文網站、指定專人負責公司資訊之蒐集及揭露、落實發言人制度、法人說明會過程放置公司網站等)？	√		(二)本公司為提升資訊透明度，除指定專責單位負責公司資訊之蒐集及揭露工作外，並設置發言人及代理發言人各一名，負責對外說明公司之財務、業務情形，並將法人說明會過程放置公司網站中，適當即時揭露各項可能影響股東及利害關係人之重要訊息。	無重大差異。
八、公司是否有其他有助於瞭解公司治理運作情形之重要資訊(包括但不限於員工權益、僱員關懷、投資者關係、供應商關係、利害關係人之權利、董事及監察人進修之情形、風險管理政策及風險衡量標準之執行情形、客戶政策之執行情形、公司為董事及監察人購買責任保險之情形等)？	√		(一)員工權益： 本公司一向重視勞資關係，並依勞動基準法等相關法令規定辦理，訂有「員工工作規則」、「員工退休辦法」及相關人事規章，以維護員工權益。 (二)僱員關懷： 本公司秉持照顧員工信念訂有休假、福利、退休制度，並成立職工福利委員會辦理各項職工福利措施，如婚喪喜慶及生育補助、員工旅遊、慶生會、三節禮	無重大差異。

評估項目	運作情形			與上市上櫃公司治理實務守則差異情形及原因
	是	否	摘要說明	
			<p>金/禮券等。</p> <p>(三)投資者關係： 本公司設有投資人關係窗口，負責資訊揭露及投資人關係維護等業務；另於公司網站設置投資人專區，公告各項公司治理、財務及營運資訊供投資人參考。</p> <p>(四)供應商關係： 本公司基於平等互惠之原則，與供應商維持良好溝通管道，亦保持良好合作夥伴關係。</p> <p>(五)利害關係人之權利： 本公司為保障利害關係人之權益，已建立各種良好、暢通之溝通管道，秉持誠信原則及負責態度妥適處理，並善盡企業社會責任。</p> <p>(六)董事及監察人進修之情形： 本公司董事及監察人均具有專業背景，亦陸續參加財務、業務等專業進修課程，107年度進修情形請參閱年報第31頁。</p> <p>(七)風險管理政策及風險衡量標準之執行情形： 本公司訂有相關風險管理政策及風險衡量標準，並就各項業務主要風險，例如：財務會計控管、銷售營運、生產營運、電腦化資訊管理等，制定相關制度與控管機制評估風險，加強監控能力。</p> <p>(八)客戶政策之執行情形： 本公司重視國內外客戶之長期合作關係，提供最具競爭力的產品及服務予客戶，重視客戶應有之權益，並</p>	



評估項目	運作情形			與上市上櫃公司治理實務守則差異情形及原因
	是	否	摘要說明	
			定期審視客戶與本公司間之往來業務及信用狀況，創造雙贏局面。 (九)公司為董事及監察人購買責任保險之情形： 本公司將洽詢適合之保險公司，為董事及監察人購買責任保險。	

九、請就臺灣證券交易所股份有限公司公司治理中心最近年度發布之公司治理評鑑結果說明已改善情形，及就尚未改善者提出優先加強事項與措施：

項次	評鑑指標內容	改善情形
1	公司是否設置符合規定之審計委員會？	本公司預定於下一屆董監事選舉時，設置審計委員會，以落實公司治理監督。
2	公司之董事、監察人是否均依「上市上櫃公司董事、監察人進修推行要點」規範之時數完成進修？	本公司將持續主動提供進修課程資訊，供董事、監察人選擇參加，以完成規範之時數進修。
3	公司之獨立董事是否均依「上市上櫃公司董事、監察人進修推行要點」規範之時數完成進修？	本公司將持續主動提供進修課程資訊，供獨立董事選擇參加，以完成規範之時數進修。
4	公司是否為其全體董事及監察人投保董監責任保險，並提董事會報告？	本公司將為全體董事及監察人投保董監責任保險，並提董事會報告前述責任險相關內容。
5	公司是否制定節能減碳、溫室氣體減量、減少用水或其他廢棄物管理政策？	本公司規劃制定長期節能減碳、溫室氣體減量、減少用水或其他廢棄物管理政策。

(四)公司如有設置薪資報酬委員會者，應揭露其組成、職責及運作情形

1. 薪資報酬委員會成員資料

身分別 (註1)	姓名	是否具有五年以上工作經驗 及下列專業資格			符合獨立性情形(註2)								兼任其 他公開 發行公 司薪資 報酬委 員會成 員家數	備註
		商 務 、 法 務、財務、 會計或公 司業務所 需相關 私立大專 院校講 師以上	法官、檢 察官、律 師、會計 師或其 他與公 司業務 所需之 國家考 試及格 領有證 書之專 門職業 及技術 人員	具有商務、 法務、財 務、會計 或公司業 務所需之 工作經 驗	1	2	3	4	5	6	7	8		
獨立董事	張甲賢	√		√	√	√	√	√	√	√	√	√	0	
獨立董事	黃榮文			√	√	√	√	√	√	√	√	√	0	
其他	張信芳			√	√	√	√	√	√	√	√	√	0	

註1：身分別請填列係為董事、獨立董事或其他。

註2：各成員於選任前二年及任職期間符合下述各條件者，請於各條件代號下方空格中打“√”。

- (1)非為公司或其關係企業之受僱人。
- (2)非公司或其關係企業之董事、監察人。但如為公司或其母公司、子公司依本法或當地國法令設置之獨立董事者，不在此限。
- (3)非本人及其配偶、未成年子女或以他人名義持有公司已發行股份總額百分之一以上或持股前十名之自然人股東。
- (4)非前三款所列人員之配偶、二親等以內親屬或三親等以內直系血親。
- (5)非直接持有公司已發行股份總額百分之五以上法人股東之董事、監察人或受僱人，或持股前五名法人股東之董事、監察人或受僱人。
- (6)非與公司有財務或業務往來之特定公司或機構之董事(理事)、監察人(監事)、經理人或持股百分之五以上股東。
- (7)非為公司或其關係企業提供商務、法務、財務、會計等服務或諮詢之專業人士、獨資、合夥、公司或機構之企業主、合夥人、董事(理事)、監察人(監事)、經理人及其配偶。
- (8)未有公司法第30條各款情事之一。

2. 薪資報酬委員會職責

薪資報酬委員會應以善良管理人之注意，忠實履行下列職權，並將所提建議提交董事會討論：

- (1)訂定並定期檢討董事、監察人及經理人績效評估與薪資報酬之政策、制度、標準與結構。
- (2)定期評估並訂定董事、監察人及經理人之薪資報酬。

3. 薪資報酬委員會運作情形資訊

- (1)本公司之薪資報酬委員會委員計3人。
- (2)本屆委員任期：107年08月09日至110年06月30日，最近年度(107年度)薪資報酬委員會開會2次(A)，委員資格及出席情形如下：

職稱	姓名	實際出席 次數(B)	委託出席 次數	實際出席率 (%)(B/A)	備註
召集人	張甲賢	2	0	100%	連任 107.08.09 改選
委員	黃榮文	2	0	100%	
委員	張信芳	2	0	100%	

其他應記載事項：

一、董事會如不採納或修正薪資報酬委員會之建議，應敘明董事會日期、期別、議案內容、董事會決議結果以及公司對薪資報酬委員會意見之處理(如董事會通過之薪資報酬優於薪資報酬委員會之建議，應敘明其差異情形及原因)：無。

二、薪資報酬委員會之議決事項，如成員有反對或保留意見且有紀錄或書面聲明者，應敘明薪資報酬委員會日期、期別、議案內容、所有成員意見及對成員意見之處理：無。

三、薪資報酬委員會之討論事由與決議結果，及公司對於成員意見之處理：

薪資報酬 委員會	議案內容及後續處理	決議結果	公司對薪資報酬 委員會意見之處理
第3屆第6次 107.03.08	1. 本公司一〇六年度員工酬勞及董監事酬勞分派案。 2. 檢討本公司董事(含獨立董事)及監察人現行薪酬項目及內容案。 3. 本公司「薪資報酬委員會組織規程」修訂案。	委員會全體成員同意通過。	提董事會由全體出席董事同意通過。
第4屆第1次 107.11.08	1. 審議本公司一〇八年度員工酬勞及董監事酬勞提撥比率案。 2. 檢討本公司經理人現行薪酬項目及內容案。	委員會全體成員同意通過。	提董事會由全體出席董事同意通過。

(五)履行社會責任情形

評估項目	運作情形			與上市上櫃公司企業社會責任實務守則差異情形及原因
	是	否	摘要說明	
<p>一、落實公司治理</p> <p>(一)公司是否訂定企業社會責任政策或制度，以及檢討實施成效？</p> <p>(二)公司是否定期舉辦社會責任教育訓練？</p> <p>(三)公司是否設置推動企業社會責任專(兼)職單位，並由董事會授權高階管理階層處理，及向董事會報告處理情形？</p> <p>(四)公司是否訂定合理薪資報酬政策，並將員工績效考核制度與企業社會責任政策結合，及設立明確有效之獎勵與懲戒制度？</p>	√		<p>(一)本公司已訂定「企業社會責任實務守則」，對於企業社會責任之實踐，依下列原則為之：落實公司治理、發展永續環境、維護社會公益及加強企業社會責任資訊揭露，相關專案將定期追蹤檢視執行成效。</p> <p>(二)本公司透過內部教育訓練、各項會議與公司內部網站，持續宣導企業經營理念與社會責任。</p> <p>(三)本公司由總經理室負責推動企業社會責任，並與業務、研發、製造、管理及稽核等部門主管，成立任務型之企業社會責任小組，負責企業社會責任政策、制度或相關管理方針及具體推動計畫之提出，並監督其執行成效，每年定期向董事會報告執行情形。</p> <p>(四)本公司員工之獎勵與懲戒制度規範於「薪資管理辦法」、「績效獎金作業辦法」、「員工考核辦法」、「員工工作規則」及人事相關辦法中，以達激勵員工，使員工了解社會責任精神與企業共同成長。</p>	<p>無重大差異。</p> <p>無重大差異。</p> <p>無重大差異。</p> <p>無重大差異。</p>
<p>二、發展永續環境</p> <p>(一)公司是否致力於提升各項資源之利用效率，並使用對環境負荷衝擊低之再生物料？</p>	√		<p>(一)本公司對於資源回收再利用及垃圾分類措施已實行多年，各項廢棄物皆交由合格廠商處理。在製程、物料管理上，全面符合RoHS規範，同</p>	<p>無重大差異。</p>

評估項目	運作情形			與上市上櫃公司企業社會責任實務守則差異情形及原因
	是	否	摘要說明	
(二)公司是否依其產業特性建立合適之環境管理制度？	√		時內部推動綠色採購，以減少對環境之衝擊。	無重大差異。
(三)公司是否注意氣候變遷對營運活動之影響，並執行溫室氣體盤查、制定公司節能減碳及溫室氣體減量策略？	√		(二)本公司致力於維護廠區內外環境，各項環境和環保皆符合相關法令的規範，同時依政府相關政策，持續進行垃圾分類、回收與減量活動。 (三)本公司勵行節能減碳措施，例如：表單文件電子化、鼓勵使用回收紙、逐步更換省電LED燈管、宣導隨手關燈及節約用水、設定適當空調溫度及鼓勵員工多走樓梯少坐電梯等，以減少能源的浪費與使用，達到溫室氣體減量企業永續發展之目標。	
三、維護社會公益				
(一)公司是否依照相關法規及國際人權公約，制定相關之管理政策與程序？	√		(一)本公司遵循相關勞動法規及國際人權公約，確保公司在聘僱政策上不因性別、種族、社經階級、年齡、婚姻與家庭狀況等產生差別待遇，進而落實就業、雇用條件、薪酬、福利、訓練、考評與升遷機會之平等及公允。	無重大差異。
(二)公司是否建置員工申訴機制及管道，並妥適處理？	√		(二)本公司已建置員工諮詢申訴管道，提供員工關懷、諮詢、申訴與不法檢舉等服務，並善盡保護當事人及舉報人之責任。	無重大差異。
(三)公司是否提供員工安全與健康之工作環境，並對員工定期實施安全與健康教育？	√		(三)本公司對於工作場所之通道、階梯、採光、照明、防火、防災等有關員工安全及衛生之各項設備，皆每年定期檢查及維護；另公司每年定期舉辦員工安全宣導及員工健康檢查。	無重大差異。

評估項目	運作情形			與上市上櫃公司企業社會責任實務守則差異情形及原因
	是	否	摘要說明	
(四)公司是否建立員工定期溝通之機制，並以合理方式通知對員工可能造成重大影響之營運變動？	√		(四)本公司由管理部及各部門主管提供諮詢管道，了解員工提問並直接反應予管理階層。凡公司重大訊息均即時對內及對外發布，使員工知悉營運變動情形。	無重大差異。
(五)公司是否為員工建立有效之職涯能力發展培訓計畫？	√		(五)本公司提供多元化訓練課程及良好在職教育，其中包括新進人員職前訓練、在職訓練課程、專業課程以及各種與工作職務相關之外派訓練課程，積極提升員工職涯發展能力，協助企業與員工共同成長。	無重大差異。
(六)公司是否就研發、採購、生產、作業及服務流程等制定相關保護消費者權益政策及申訴程序？	√		(六)本公司建立以顧客為導向的作業理念，透過電話、E-Mail與面對面的會議溝通，充分了解客戶的需求，並擬訂改善對策，迅速地回覆客戶。	無重大差異。
(七)對產品與服務之行銷及標示，公司是否遵循相關法規及國際準則？	√		(七)本公司有關產品與服務之行銷與標示，均遵循相關法規及國際準則辦理，以負責任的態度行事，嚴禁有任何破壞客戶信任或損及客戶權益的行為發生。	無重大差異。
(八)公司與供應商來往前，是否評估供應商過去有無影響環境與社會之紀錄？	√		(八)本公司敦促所有供應商遵守企業社會責任之承諾，而該企業社會責任之面向包含：強制性的或非自願勞工、禁用童工、工作薪酬與福利、工作時間、禁止歧視、員工健康與安全、環境保護、道德行為等，如有顯著不符合情事者，將無法納入合格供應商。	無重大差異。
(九)公司與其主要供應商之契約是否包含供應商如涉及違反其企業社會責任政策，且對環	√		(九)本公司與其主要供應商之契約中，均會嚴格訂定各項應遵守條款，一旦有發生供應商違反相	無重大差異。

評估項目	運作情形			與上市上櫃公司企業社會責任實務守則差異情形及原因
	是	否	摘要說明	
境與社會有顯著影響時，得隨時終止或解除契約之條款？			關條款，即可依照契約內容立即終止或解除合作關係。	
四、加強資訊揭露 (一)公司是否於其網站及公開資訊觀測站等處揭露具攸關性及可靠性之企業社會責任相關資訊？	√		(一)本公司於公司網站、公開資訊觀測站及年報中揭露履行企業社會責任相關資訊。	無重大差異。
五、公司如依據「上市上櫃公司企業社會責任實務守則」訂有本身之企業社會責任守則者，請敘明其運作與所訂守則之差異情形： 本公司已制訂「企業社會責任實務守則」，並揭露於公開資訊觀測站及公司網站，與「上市上櫃公司企業社會責任實務守則」並無重大差異。				
六、其他有助於瞭解企業社會責任運作情形之重要資訊： (一)本公司多年來持續以環境保護為首要任務，遵循歐盟環保法規要求，積極推動全面管制有害物質使用作業，確保供應商所提供之原物料均能符合相關規定，並且落實綠色效能產品開發設計，從研發源頭即開始履行企業社會責任(Corporate Social Responsibility, CSR)，落實執行環境保護政策，避免對地球環境造成破壞。 (二)本公司遵守勞動基準法等相關法規，並且規範遵守責任商業聯盟(Responsible Business Alliance, RBA)之勞工人權相關規定，承諾員工免受騷擾和歧視，且不得因種族、膚色、年齡、性別、性向、殘疾、國籍、是否懷孕、宗教、政治背景、工會會員或婚姻狀況等在僱用上有任何差異，並透過法規鑑別與內部稽核等管理方式，以確保公司符合勞工人權相關要求。 (三)本公司實質審查公司產品的材料來源確保不含衝突礦產，響應由責任商業聯盟(Responsible Business Alliance, RBA)與全球電子可持續發展倡議組織(Global e-Sustainability Initiative, GeSI)共同發起的無衝突礦產冶煉廠(Conflict-Free Smelter)專案，公開報告衝突礦產是否來自於、或成為剛果民主共和國及鄰近國家非武裝組織的收入來源，以期實現尊重人權，防止環境破壞。 (四)本公司於學校設置獎助學金，給予品學兼優的年輕學子最實質的鼓勵，107年度提供淡江大學電機工程學系獎助學金新台幣100,000元，以及設立「青年領袖菁英獎學金」鼓勵國立臺東高級中學與國立臺東女子高級中學的在學學生，合計金額為新台幣120,000元。				
七、公司企業社會責任報告書如有通過相關驗證機構之查證標準，應加以敘明：無。				

(六)公司履行誠信經營情形及採行措施

評估項目	運作情形			與上市上櫃公司誠信經營守則差異情形及原因
	是	否	摘要說明	
<p>一、訂定誠信經營政策及方案</p> <p>(一)公司是否於規章及對外文件中明示誠信經營之政策、作法，以及董事會與管理階層積極落實經營政策之承諾？</p> <p>(二)公司是否訂定防範不誠信行為方案，並於各方案內明定作業程序、行為指南、違規之懲戒及申訴制度，且落實執行？</p> <p>(三)公司是否對「上市上櫃公司誠信經營守則」第七條第二項各款或其他營業範圍內具較高不誠信行為風險之營業活動，採行防範措施？</p>	√		<p>(一)本公司為建立誠信經營之企業文化，強化公司治理與風險管控，以健全經營環境，已訂定「誠信經營守則」及「誠信經營作業程序及行為指南」，明定本公司董事、監察人、經理人與員工執行業務應遵守法令規定及防範不誠信行為。</p> <p>(二)本公司在「誠信經營守則」及「誠信經營作業程序及行為指南」中，有明定本公司提供正當檢舉管道，並對於檢舉人身份及檢舉內容確實保密。對於違反誠信經營規定之懲戒與申訴制度則依公司人事規章相關辦法執行。</p> <p>(三)本公司在「誠信經營守則」及「誠信經營作業程序及行為指南」中，已具體規範本公司人員於從事商業行為之過程中，不得直接或間接提供、承諾、要求或收受任何不正當利益，或做出其他違反誠信、不法或違背受託義務之行為。</p>	<p>無重大差異。</p> <p>無重大差異。</p> <p>無重大差異。</p>
<p>二、落實誠信經營</p> <p>(一)公司是否評估往來對象之誠信紀錄，並於其與往來交易對象簽訂之契約中明訂誠信行為條款？</p>	√		<p>(一)本公司與他人建立商業關係前，先行評估供應商、客戶或其他商業往來對象之合法性、誠信經營政策，以及是否曾有不誠信行為之紀錄，以確保其商業經營方式公平、透明且不會要求、提供或收受賄賂。</p>	<p>無重大差異。</p>



評估項目	運作情形			與上市上櫃公司誠信經營守則差異情形及原因
	是	否	摘要說明	
(二)公司是否設置隸屬董事會之推動企業誠信經營專(兼)職單位,並定期向董事會報告其執行情形?	√		(二)本公司由總經理室負責企業誠信經營政策與防範方案之制定及監督執行,並每年定期向董事會報告,107年度並無違反誠信之異常事項。	無重大差異。
(三)公司是否制定防止利益衝突政策、提供適當陳述管道,並落實執行?	√		(三)本公司於「誠信經營守則」及「誠信經營作業程序及行為指南」訂有防止利益衝突、董事利益迴避制度,以及防範不誠信行為之方案。	無重大差異。
(四)公司是否為落實誠信經營已建立有效的會計制度、內部控制制度,並由內部稽核單位定期查核,或委託會計師執行查核?	√		(四)為確保誠信經營之落實,本公司建立有效之會計制度及內部控制制度,並設有專職內部稽核人員定期查核,協助董事會及經理人檢查及覆核內部控制制度之缺失,以衡量營運之效果及效率,促進公司誠信經營。	無重大差異。
(五)公司是否定期舉辦誠信經營之內、外部之教育訓練?	√		(五)本公司管理階層定期於主管會議及部門內部會議中宣導如何防範不誠信行為,希望建立全體員工一致信念,遵循相關法令規章,以落實誠信經營。	無重大差異。
三、公司檢舉制度之運作情形				
(一)公司是否訂定具體檢舉及獎勵制度,並建立便利檢舉管道,及針對被檢舉對象指派適當之受理專責人員?	√		(一)若發現違反誠信經營規定之情事時,公司內部員工除可向直屬部門主管報告外,亦可直接向稽核單位報告,以進行專案調查。如查明確有其事,將依公司人事規章進行懲戒。	無重大差異。
(二)公司是否訂定受理檢舉事項之調查標準作業程序及相關保密機制?	√		(二)本公司訂有「舉報處理準則」及相關作業程序,明訂對於舉報人的身份及舉報之內容給予保密及保護,且參與舉報案件調查之人員亦不得擅自洩露。	無重大差異。

評估項目	運作情形		與上市上櫃公司誠信經營守則差異情形及原因	
	是	否		摘要說明
(三)公司是否採取保護檢舉人不因檢舉而遭受不當處置之措施？	√		(三)對於舉發違反誠信經營規定及參與調查過程之人員，公司皆會給予保護，以避免相關人員遭受不公平之對待、報復或威脅。	無重大差異。
四、加強資訊揭露 (一)公司是否於其網站及公開資訊觀測站，揭露其所訂誠信經營守則內容及推動成效？	√		(一)本公司於公司網站、公開資訊觀測站及年報中揭露履行誠信經營之資訊。	無重大差異。
五、公司如依據「上市上櫃公司誠信經營守則」訂有本身之誠信經營守則者，請敘明其運作與所訂守則之差異情形： 本公司已制訂「誠信經營守則」，依循本守則持續推動並配合各項宣導，強化經營層級同仁之認知，其內容及相關運作與「上市上櫃公司誠信經營守則」並無重大差異。				
六、其他有助於瞭解公司誠信經營運作情形之重要資訊：(如公司檢討修正其訂定之誠信經營守則等情形) 本公司隨時注意國內外相關法令規範之發展，據以檢討改進本公司誠信經營守則及實施情形，提升誠信經營之落實成效。				

(七)公司如有訂定公司治理守則及相關規章者，應揭露其查詢方式

本公司已制訂之公司治理相關規章，包括：公司治理實務守則、企業社會責任實務守則、誠信經營守則、道德行為準則、股東會議事規則、董事及監察人選舉辦法、董事會議事規範、內部重大資訊處理作業程序、取得或處分資產處理程序、從事衍生性商品交易處理程序、資金貸與他人作業程序、背書保證作業程序、薪資報酬委員會組織規程等，已上傳公開資訊觀測站：<http://mops.twse.com.tw>，或於本公司企業網站公司治理專區中揭露。

(八)其他足以增進對公司治理運作情形之瞭解的重要資訊，得一併揭露

1. 與財務資訊透明有關人員，其取得主管機關指明之相關證照情形

職稱	姓名	取得主管機關指名之相關證照
會計主管	鄭伊珊	發行人證券商證券交易所會計主管專業認證合格
稽核主管	劉玉靜	內部稽核師執照(CIA)
稽核副主任	杜效華	內部稽核師執照(CIA)

2. 本公司董事、監察人、經理人及稽核主管之進修情形

職稱	姓名	進修日期	主辦單位	課程名稱	進修時數
董事長	李廣浩	107.10.24	社團法人中華公司治理協會	董監事責任風險研討會	3小時
董事	李文瀚	107.07.10	財團法人中華民國證券暨期貨市場發展基金會	107年度上市公司內部人股權交易法律遵循宣導說明會	3小時
		107.09.26	臺灣證券交易所股份有限公司	ESG投資論壇	3小時
		107.10.24	社團法人中華公司治理協會	董監事責任風險研討會	3小時
獨立董事	黃榮文	107.05.08	臺灣證券交易所股份有限公司	新版公司治理藍圖高峰論壇	3小時
		107.09.26	臺灣證券交易所股份有限公司	ESG投資論壇	3小時
監察人	李淑鶯	107.07.27	財團法人中華民國證券暨期貨市場發展基金會	107年度上市公司內部人股權交易法律遵循宣導說明會	3小時
會計主管	鄭伊珊	107.08.09~107.08.10	財團法人中華民國會計研究發展基金會	發行人證券商證券交易所會計主管持續進修班	12小時
稽核主管	劉玉靜	107.10.15	中華民國內部稽核協會	由最新公司法修正動向看公司治理、內部控制與董監責任之影響	6小時
		107.10.26	中華民國內部稽核協會	稽核作業實演及道德倫理之研討	6小時

(九)內部控制制度執行狀況

1. 內部控制聲明書

歐格電子工業股份有限公司  
內部控制制度聲明書

日期：108年3月15日

- 本公司民國一〇七年度之內部控制制度，依據自行評估的結果，謹聲明如下：
- 一、本公司確知建立、實施和維護內部控制制度係本公司董事會及經理人之責任，本公司業已建立此一制度。其目的係在對營運之效果及效率(含獲利、績效及保障資產安全等)、報導具可靠性、及時性、透明性及符合相關規範暨相關法令規章之遵循等目標的達成，提供合理的確保。
  - 二、內部控制制度有其先天限制，不論設計如何完善，有效之內部控制制度亦僅能對上述三項目標之達成提供合理的確保；而且，由於環境、情況之改變，內部控制制度之有效性可能隨之改變。惟本公司之內部控制制度設有自我監督之機制，缺失一經辨認，本公司即採取更正之行動。
  - 三、本公司係依據「公開發行公司建立內部控制制度處理準則」（以下簡稱「處理準則」）規定之內部控制制度有效性之判斷項目，判斷內部控制制度之設計及執行是否有效。該「處理準則」所採用之內部控制制度判斷項目，係為依管理控制之過程，將內部控制制度劃分為五個組成要素：1. 控制環境，2. 風險評估，3. 控制作業，4. 資訊與溝通，及5. 監督作業。每個組成要素又包括若干項目。前述項目請參見「處理準則」之規定。
  - 四、本公司業已採用上述內部控制制度判斷項目，評估內部控制制度之設計及執行的有效性。
  - 五、本公司基於前項評估結果，認為本公司於民國107年12月31日的內部控制制度（含對子公司之監督與管理），包括瞭解營運之效果及效率目標達成之程度、報導係屬可靠、及時、透明及符合相關規範暨相關法令規章之遵循有關的內部控制制度等之設計及執行係屬有效，其能合理確保上述目標之達成。
  - 六、本聲明書將成為本公司年報及公開說明書之主要內容，並對外公開。上述公開之內容如有虛偽、隱匿等不法情事，將涉及證券交易法第二十條、第三十二條、第一百七十一條及第一百七十四條等之法律責任。
  - 七、本聲明書業經本公司民國108年3月15日董事會通過，出席董事7人中，無人持反對意見，均同意本聲明書之內容，併此聲明。

歐格電子工業股份有限公司

董事長：李廣浩

總經理：李廣浩

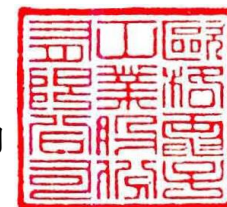

簽章

簽章

2. 委託會計師專案審查內部控制制度者，應揭露會計師審查報告：無。

(十)最近年度及截至年報刊印日止，公司及其內部人員依法被處罰、公司對其內部人員違反內部控制制度規定之處罰、主要缺失與改善情形：無。

(十一)最近年度及截至年報刊印日止，股東會及董事會之重要決議

1. 股東會之重要決議

會議日期	重要決議事項	執行情形
107年06月05日	1. 承認一〇六年度營業報告書及財務報表案。	經股東常會決議後，依規定公告於公開資訊觀測站。
	2. 承認一〇六年度盈餘分配案。	經股東常會決議提撥股東現金股利新台幣25,500,000元(每股新台幣0.25元)，本公司於107年9月21日完成配發作業。
	3. 選舉第十一屆董事及監察人案。	於107年7月20日獲經濟部准予登記並公告於公司網站。
	4. 解除本公司新任董事競業禁止之限制案。	已於公開資訊觀測站公告解除本公司新任董事競業禁止之限制。

2. 董事會之重要決議

會議日期	重要決議事項
107年03月08日	<ol style="list-style-type: none"> <li>通過本公司一〇六年度員工酬勞及董監事酬勞分派案。</li> <li>承認本公司一〇六年度營業報告書及個體財務報告案。</li> <li>承認本公司一〇六年度合併財務報告案。</li> <li>通過本公司董事及監察人改選案。</li> <li>通過解除本公司新任董事競業禁止之限制案。</li> <li>通過本公司一〇七年股東常會開會時間、地點及召集事由案。</li> <li>通過擬訂受理股東提出一〇七年股東常會議案及提名獨立董事候選人相關事宜案。</li> <li>通過本公司一〇七年度營業計劃案。</li> <li>通過出具本公司一〇六年度內部控制制度聲明書。</li> <li>通過檢討本公司董事(含獨立董事)及監察人現行薪酬項目及內容案。</li> <li>通過本公司「薪資報酬委員會組織規程」修訂案。</li> </ol>
107年04月25日	<ol style="list-style-type: none"> <li>承認本公司一〇六年度盈餘分配案。</li> <li>通過審查本公司一〇七年股東常會獨立董事候選人名單案。</li> <li>承認本公司一〇七年第一季合併財務報告案。</li> </ol>

會議日期	重要決議事項
107年06月05日	1. 通過推選本公司董事長案。
107年08月09日	1. 承認本公司一〇七年第二季合併財務報告案。 2. 通過擬訂一〇六年度盈餘分配現金股利之除息基準日及發放日案。 3. 通過委任本公司第四屆薪資報酬委員會委員案。 4. 通過本公司簽證會計師獨立性評估案。 5. 通過本公司擬向銀行辦理出口押匯及進口開狀額度續約案。
107年11月08日	1. 承認本公司一〇七年第三季合併財務報告案。 2. 通過擬更換本公司財務報告簽證會計師案。 3. 通過制訂本公司「誠信經營作業程序及行為指南」案。 4. 通過擬訂本公司一〇八年度內部稽核計畫案。 5. 通過審議本公司一〇八年度員工酬勞及董監事酬勞提撥比率案。 6. 通過檢討本公司經理人現行薪酬項目及內容案。
108年03年15日	1. 通過本公司一〇七年度員工酬勞及董監事酬勞分派案。 2. 承認本公司一〇七年度營業報告書及個體財務報告案。 3. 承認本公司一〇七年度合併財務報告案。 4. 承認本公司一〇七年度虧損撥補案。 5. 通過本公司「取得或處分資產處理程序」修訂案。 6. 通過本公司「從事衍生性商品交易處理程序」修訂案。 7. 通過召開本公司一〇八年股東常會相關事宜案。 8. 通過本公司一〇八年度營業計畫案。 9. 通過出具本公司一〇七年度內部控制制度聲明書。 10. 通過檢討本公司董事(含獨立董事)及監察人現行薪酬項目及內容案。
108年05月09日	1. 承認本公司一〇八年第一季合併財務報告案。 2. 通過制訂本公司「處理董事要求之標準作業程序」案。

(十二)最近年度及截至年報刊印日止，董事或監察人對董事會通過重要決議有不同意見且有紀錄或書面聲明者，其主要內容：無。

(十三)最近年度及截至年報刊印日止，公司董事長、總經理、會計主管、財務主管、內部稽核主管及研發主管等辭職解任情形之彙總：無。

## 五、會計師公費資訊

會計師事務所名稱	會計師姓名		查核期間	備註
勤業眾信聯合會計師事務所	何瑞軒	陳招美	107.01.01~107.09.30	配合會計師事務所內部調整之需要。
	陳招美	謝建新	107.10.01~107.12.31	

單位：新台幣仟元

金額級距		公費項目	審計公費	非審計公費	合計
1	低於 2,000 千元			199	199
2	2,000 千元 (含) ~4,000 千元		2,480		2,480
3	4,000 千元 (含) ~6,000 千元				
4	6,000 千元 (含) ~8,000 千元				
5	8,000 千元 (含) ~10,000 千元				
6	10,000 千元 (含) 以上				

註：本公司非審計公費包括移轉訂價報告 115 仟元及代墊費用 84 仟元。

- (一) 給付簽證會計師、簽證會計師所屬事務所及其關係企業之非審計公費為審計公費之四分之一以上者，應揭露審計與非審計公費金額及非審計服務內容：無。
- (二) 更換會計師事務所且更換年度所支付之審計公費較更換前一年度之審計公費減少者，應揭露更換前後審計公費金額及原因：無。
- (三) 審計公費較前一年度減少達百分之十五以上者，應揭露審計公費減少金額、比例及原因：無。

## 六、更換會計師資訊

### (一)關於前任會計師

更換日期	107年11月08日經董事會通過		
更換原因及說明	配合勤業眾信聯合會計師事務所內部調整之需要，簽證會計師由何瑞軒會計師、陳招美會計師變更為陳招美會計師、謝建新會計師。		
說明係委任人或會計師終止或不接受委任	當事人	會計師	委任人
	情況		
	主動終止委任	不適用	不適用
	不再接受(繼續)委任	不適用	不適用
最新兩年內簽發無保留意見以外之查核報告書意見及原因	無		
與發行人有無不同意見	有	會計原則或實務	
		財務報告之揭露	
		查核範圍或步驟	
		其他	
	無	√	
	說明：無		
其他揭露事項 (本準則第十條第六款第一目之四至第一目之七應加以揭露者)	無		

### (二)關於繼任會計師

事務所名稱	勤業眾信聯合會計師事務所
會計師姓名	陳招美會計師、謝建新會計師
委任之日期	107年11月08日經董事會通過
委任前就特定交易之會計處理方法或會計原則及對財務報告可能簽發之意見諮詢事項及結果	不適用
繼任會計師對前任會計師不同意見事項之書面意見	不適用

(三)前任會計師對本準則第10條第6款第1目及第2目之3事項之復函：無。



七、公司之董事長、總經理、負責財務或會計事務之經理人，最近一年內曾任職於簽證會計師所屬事務所或其關係企業者，應揭露其姓名、職稱及任職於簽證會計師所屬事務所或其關係企業之期間：無。

八、最近年度及截至年報刊印日止，董事、監察人、經理人及持股比例超過百分之十之股東股權移轉及股權質押變動情形

(一)董事、監察人、經理人及持股超過百分之十之股東股權移轉及股權質押變動情形

單位：股

職 稱	姓 名	107年度		108年度截至4月8日止	
		持有股數 增(減)數	質押股數 增(減)數	持有股數 增(減)數	質押股數 增(減)數
董事長	李廣浩	-	-	-	-
董 事	翁禎祥	-	-	-	-
董 事	陳玫伶	-	-	-	-
董 事	莊豐裕	-	-	-	-
董 事	李文瀚 (註1)	60,000	-	-	-
獨立董事	黃榮文	-	-	-	-
獨立董事	張甲賢	-	-	-	-
監察人	陳蕙芬	-	-	-	-
監察人	韓東蓮	(3,000)	-	-	-
監察人	李淑鶯	-	-	-	-
監察人	黃章慶	-	-	-	-
協 理	李達雲	-	-	-	-
協 理	潘正澤	-	-	-	-
協 理	林瑞峰	-	-	-	-
會計主管	鄭伊珊	-	-	-	-
10%以上股東	浩瀚投資股 份有限公司	-	-	-	-

註1：董事李文瀚於107年7月1日就任，故僅揭露就任後之異動。

(二)董事、監察人、經理人及持股超過百分之十之股東股權移轉之相對人為關係人者之資訊：無。

(三)董事、監察人、經理人及持股超過百分之十之股東股權質押之相對人為關係人者之資訊：無。

九、持股比例占前十名之股東，其相互間為關係人或為配偶、二親等以內之親屬關係之資訊

108年4月8日 單位：股

姓名	本人持有股份		配偶、未成年子女持有股份		利用他人名義合計持有股份		前十大股東相互間具有關係人或為配偶、二親等以內之親屬關係者，其名稱或姓名及關係		備註
	股數	持股比率	股數	持股比率	股數	持股比率	名稱(或姓名)	關係	
浩瀚投資股份有限公司	20,325,271	19.93%	-	-	-	-	李廣浩	該公司董事長之配偶	
代表人：陳政伶	6,177,651	6.06%	8,332,359	8.17%	-	-	李宛庭、李文瀚	該公司董事長之二親等親屬	
李宛庭	8,914,519	8.74%	-	-	-	-	浩瀚投資股份有限公司	該公司董事長之二親等親屬	
							李廣浩、陳政伶、李文瀚	二親等以內親屬	
李文瀚	8,899,103	8.72%	-	-	-	-	浩瀚投資股份有限公司	該公司董事長之二親等親屬	
							李廣浩、陳政伶、李宛庭	二親等以內親屬	
李廣浩	8,332,359	8.17%	6,177,651	6.06%	-	-	浩瀚投資股份有限公司	該公司董事長之配偶	
							陳政伶	配偶	
							李宛庭、李文瀚	二親等以內親屬	
陳政伶	6,177,651	6.06%	8,332,359	8.17%	-	-	浩瀚投資股份有限公司	該公司董事長	
							李廣浩	配偶	
							李宛庭、李文瀚	二親等以內親屬	
翁禎祥	3,606,532	3.54%	180,000	0.18%	-	-	-	-	
福興股份有限公司	2,457,000	2.41%	-	-	-	-	-	-	
代表人：吳麗崑	27,000	0.03%	-	-	-	-	-	-	
程軾欽	1,826,961	1.79%	-	-	-	-	-	-	
郭靜香	1,671,810	1.64%	-	-	-	-	-	-	
程冠霖	1,111,000	1.09%	-	-	-	-	-	-	

十、公司、公司之董事、監察人、經理人及公司直接或間接控制之事業對同一轉投資事業之持股數，並合併計算綜合持股比例

107年12月31日 單位：股

轉投資事業 (註1)	本公司投資		董事、監察人、經理人及直接或間接控制事業之投資		綜合投資	
	股數	持股比例	股數	持股比例	股數	持股比例
AHOKU ATLANTIC INC.	50,000	100.00%	-	-	50,000	100.00%
東莞歐陸電子有限公司	-	-	-	100.00%	-	100.00%
華格科技股份有限公司	11,580,949	50.07%	5,904,851	25.53%	17,485,800	75.60%
上海華格電子有限公司	-	-	-	100.00%	-	100.00%
華格電子(昆山)有限公司	-	-	-	100.00%	-	100.00%

註1：係公司採用權益法之投資。

## 肆、募資情形

### 一、資本及股份

#### (一)股本來源

##### 1. 股本形成經過

年月	發行價格 (元)	核定股本		實收股本		備註		
		股數 (仟股)	金額 (仟元)	股數 (仟股)	金額 (仟元)	股本來源	以現金以外 之財產抵充 股款者	其他
72.07	10	150	1,500	150	1,500	創立	無	-
75.05	10	500	5,000	500	5,000	現金增資3,500仟元	無	-
82.06	10	2,000	20,000	2,000	20,000	現金增資15,000仟元	無	-
86.12	10	12,000	120,000	12,000	120,000	現金增資100,000仟元	無	-
87.12	10	38,000	380,000	19,200	192,000	現金增資72,000仟元	無	-
88.10	10	38,000	380,000	30,000	300,000	現金增資76,320仟元 盈餘轉增資31,680仟元	無	註1
89.11	10	40,500	405,000	40,500	405,000	盈餘轉增資105,000仟元 (含員工紅利3,000仟元)	無	註2
90.10	10	80,000	800,000	51,300	513,000	盈餘轉增資93,825仟元 (含員工紅利2,700仟元) 資本公積轉增資14,175仟元	無	註3
91.07	10	80,000	800,000	61,800	618,000	盈餘轉增資105,000仟元 (含員工紅利2,400仟元)	無	註4
92.08	10	80,000	800,000	68,200	682,000	盈餘轉增資64,000仟元 (含員工紅利2,200仟元)	無	註5
93.09	10	80,000	800,000	76,800	768,000	盈餘轉增資86,000仟元 (含員工紅利4,160仟元)	無	註6
94.09	10	88,000	880,000	83,050	830,500	盈餘轉增資62,500仟元 (含員工紅利4,260仟元)	無	註7
95.09	10	150,000	1,500,000	91,500	915,000	盈餘轉增資84,500仟元 (含員工紅利5,450仟元)	無	註8
96.08	10	150,000	1,500,000	96,600	966,000	盈餘轉增資51,000仟元 (含員工紅利5,250仟元)	無	註9
97.09	10	150,000	1,500,000	102,000	1,020,000	盈餘轉增資54,000仟元 (含員工紅利5,700仟元)	無	註10

註1：88年07月15日(88)台財證(一)第61969號函核准。  
 註2：89年10月07日(89)台財證(一)第83589號函核准。  
 註3：90年08月21日(90)台財證(一)第153174號函核准。  
 註4：91年07月30日台財證一字第0910142522號函核准。  
 註5：92年07月08日台財證一字第0920130327號函核准。  
 註6：93年07月12日金管證一字第0930130874號函核准。  
 註7：94年07月04日金管證一字第0940126812號函核准。  
 註8：95年07月03日金管證一字第0950127963號函核准。  
 註9：96年07月17日金管證一字第0960037050號函核准。  
 註10：97年07月16日金管證一字第0970035935號函核准。

##### 2. 股份總類

單位：仟股

股份 種類	核定股本			備註
	流通在外股份	未發行股份	合計	
記名式普通股	102,000	48,000	150,000	上市公司股票

3. 總括申報制度相關資訊：無。

(二) 股東結構

108年4月8日

股東結構 數量	政府 機構	金融 機構	其他法人	個人	外國機構 及外人	合計
人 數(人)	-	-	12	4,828	18	4,858
持有股數(股)	-	-	23,046,052	78,818,757	135,191	102,000,000
持股比例(%)	-	-	22.60%	77.27%	0.13%	100.00%

(三) 股權分散情形

1. 普通股股權分散情形

每股面額10元

108年4月8日

持股分級	股東人數(人)	持有股數(股)	持股比例(%)
1至 999	1,317	232,371	0.23%
1,000至 5,000	2,355	5,488,491	5.38%
5,001至 10,000	553	4,426,764	4.34%
10,001至 15,000	199	2,502,697	2.45%
15,001至 20,000	112	2,106,201	2.07%
20,001至 30,000	114	2,920,016	2.86%
30,001至 50,000	93	3,696,633	3.62%
50,001至 100,000	55	3,921,573	3.85%
100,001至 200,000	27	3,764,920	3.69%
200,001至 400,000	12	3,429,701	3.36%
400,001至 600,000	8	4,029,459	3.95%
600,001至 800,000	2	1,351,968	1.33%
800,001至1,000,000	1	807,000	0.79%
1,000,001以上	10	63,322,206	62.08%
合 計	4,858	102,000,000	100.00%

2. 特別股股權分散情形：無。

(四)主要股東名單：持股比例達百分之五以上之股東或股權比例占前十名之股東名稱、  
 持股數額及比例

108年4月8日

主要股東名稱	股份	持有股數(股)	持股比例(%)
浩瀚投資股份有限公司		20,325,271	19.93%
李宛庭		8,914,519	8.74%
李文瀚		8,899,103	8.72%
李廣浩		8,332,359	8.17%
陳玫伶		6,177,651	6.06%
翁禎祥		3,606,532	3.54%
福興股份有限公司		2,457,000	2.41%
程軾欽		1,826,961	1.79%
郭靜香		1,671,810	1.64%
程冠霖		1,111,000	1.09%

(五)最近二年度每股市價、淨值、盈餘、股利及相關資料

單位：新台幣元

項目	年度		106年度	107年度	當年度截至 108年3月31日 (註7)
	每股市價	最高		16.75	13.80
	最低		10.35	9.18	9.30
	平均		13.13	11.16	9.88
每股淨值 (註1)	分配前		12.49	11.97	12.46
	分配後		12.24	(註6)	-
每股盈餘 (註2)	加權平均股數		102,000仟股	102,000仟股	102,000仟股
	每股盈餘	調整前	0.73	(0.28)	0.21
		調整後	0.73	(註6)	-
每股股利	現金股利		0.25	0.00	-
	無償配股	盈餘配股	-	-	-
		資本公積配股	-	-	-
	累積未付股利		-	-	-
投資報酬 分析	本益比(註3)		17.99	(39.86)	-
	本利比(註4)		52.52	0.00	-
	現金股利殖利率(註5)		1.90%	0.00%	-

註1：係依據次年度股東會決議分配之情形填列。

註2：如有因無償配股等情形而須追溯調整者，應列示調整前及調整後之每股盈餘。

註3：本益比=當年度每股平均收盤價/每股盈餘。

註4：本利比=當年度每股平均收盤價/每股現金股利。

註5：現金股利殖利率=每股現金股利/當年度每股平均收盤價。

註6：107年度之虧損撥補案，尚待股東會決議通過。

註7：係本公司108年第一季經會計師核閱之財務報表。

## (六)公司股利政策及執行狀況

### 1. 公司股利政策

本公司當年度決算如有盈餘，應先提繳稅款，彌補累積虧損，次提百分之十為法定盈餘公積，但法定盈餘公積已達本公司實收資本額時，得不再提列，其餘再依法令及主管機關規定提列或迴轉特別盈餘公積；如尚有餘額，併同累積未分配盈餘，由董事會擬具盈餘分配議案，提請股東會決議分派股東紅利。

本公司股利政策係考量公司所處產業環境及成長階段，因應未來資金需求及長期財務規劃，並滿足股東對現金流入之需求，就當年度可分配盈餘提撥百分之三十以上分配股東紅利，惟可分配盈餘低於實收資本額百分之一時，得不予分配；分配股東紅利時，得以現金或股票方式為之，其中現金股利不得低於股利總額之百分之十。

### 2. 本次股東會擬議股利分派情形

本公司107年度稅後淨損新台幣28,292,787元，加計調整後未分配盈餘及特別盈餘公積迴轉數後，待彌補虧損新台幣27,033,778元，擬以法定盈餘公積新台幣27,033,778元彌補之。

### 3. 預期股利政策將有重大變動時，應加以說明

本公司股利政策並無重大變動。

## (七)本次股東會擬議之無償配股對公司營業績效及每股盈餘之影響

本公司107年度未配發無償配股，故不適用。

## (八)員工、董事及監察人酬勞

### 1. 公司章程所載員工、董事及監察人酬勞之成數或範圍

本公司當年度如有獲利，應提撥百分之四至百分之八為員工酬勞，由董事會決議以股票或現金分派發放，其發放對象得包含符合一定條件之從屬公司員工；本公司得以上開獲利數額，由董事會決議提撥不高於百分之五為董監事酬勞。員工酬勞及董監事酬勞分派案應提股東會報告。

但公司尚有累積虧損時，應預先保留彌補數額，再依前項比例提撥員工酬勞及董監事酬勞。

### 2. 本期估列員工、董事及監察人酬勞金額之估列基礎、以股票分派之員工酬勞之股數計算基礎及實際分派金額若與估列數有差異時之會計處理

本公司以當年度獲利(即稅前利益扣除分派員工酬勞及董監事酬勞前之利益)扣除累積虧損後為基礎，按章程所訂成數估列員工酬勞及董監事酬勞。若次年度通過發佈財務報告日後有變動，則依會計估計變動處理，列為決議年度之損益。

### 3. 董事會通過分派酬勞情形

(1)以現金或股票分派之員工酬勞及董事、監察人酬勞金額。若與認列費用年度估列金額有差異者，應揭露差異數、原因及處理情形：

本公司107年度為稅後淨損，經108年3月15日董事會通過，擬不分派員工酬勞及董事、監察人酬勞。

(2)以股票分派之員工酬勞金額及占本期個體或個別財務報告稅後純益及員工酬勞總額合計數之比例：不適用。

4. 前一年度員工、董事及監察人酬勞之實際分派情形(包括分派股數、金額及股價)、其與認列員工、董事及監察人酬勞有差異者並應敘明差異數、原因及處理情形

本公司106年度分派員工酬勞新台幣5,579,231元及董監事酬勞新台幣3,254,552元，全數以現金發放，實際配發情形與原董事會通過之擬議配發情形並無差異。

(九)公司買回本公司股份情形：無。

二、公司債辦理情形：無。

三、特別股辦理情形：無。

四、海外存託憑證辦理情形：無。

五、員工認股權憑證辦理情形：無。

六、限制員工權利新股辦理情形：無。

七、併購或受讓他公司股份發行新股辦理情形：無。

八、資金運用計畫執行情形

(一)計畫內容

截至年報刊印日之前一季止，前各次發行或私募有價證券尚未完成或最近三年內已完成且計劃效益尚未顯現者：無。

(二)執行情形

截至年報刊印日之前一季止，前款之各次計畫之執行情形：無。



## 伍、營運概況

### 一、業務內容

#### (一)業務範圍

##### 1. 所營業務之主要內容

- (1)CC01080 電子零組件製造業。
- (2)CC01060 有線通信機械器材製造業。
- (3)CC01010 發電、輸電、配電機械製造業。
- (4)CC01030 電器及視聽電子產品製造業。
- (5)CC01040 照明設備製造業。
- (6)F113020 電器批發業。
- (7)F119010 電子材料批發業。
- (8)F113070 電信器材批發業。
- (9)F213060 電信器材零售業。
- (10)F401010 國際貿易業。
- (11)F401021 電信管制射頻器材輸入業。
- (12)ZZ99999 除許可業務外，得經營法令非禁止或限制之業務。

##### 2. 主要產品項目及營業比重

單位：新台幣仟元；%

主要產品	比重	107年度	
		金額	%
電源供應產品		304,165	49.69
電子電路元件		282,903	46.21
光電產品		24,396	3.99
其他		694	0.11
合計		612,158	100.00

##### 3. 公司目前之商品(服務)項目

本公司目前主要產品為電源供應產品及電子電路元件，說明如下：

- (1)電源供應產品：係包括電子保護插接器(Surge Protectors)、機櫃電源分配裝置(Rack Mount Power)、旅行用多國插頭轉接器/變壓器/USB充電器(Travel Adapter/Converter/USB Charger)、WiFi無線電源控制裝置(WiFi Power Control)及不斷電供應器(Uninterruptible Power Supply)等。
- (2)電子電路元件：係包括壓敏電阻(Metal Oxide Varistor)、氣體放電管(Gas Discharge Tube)及高分子正溫度係數熱敏電阻(Polymeric Positive Temperature Coefficient)等保護元件。

##### 4. 計畫開發之新商品(服務)

本公司未來新產品開發，將朝下列方向發展：

- (1)運用既有之電子與機構技術，結合無線通訊技術，朝向新應用領域之電源產品

發展，以擴展更多客戶、開創市場新需求。

- (2)持續針對市場需求投入其他保護元件產品研發與試產，並加強對於半導體元件的導入，以完整的產品線，為客戶提供全面、專業的線路保護解決方案。

## (二)產業概況

### 1. 產業之現況與發展

#### (1)電源供應產品

電源供應產品為消費電子、資訊及通訊電子產業中不可或缺之重要元件之一，舉凡家電、消費性電子、電信通訊、精密儀器、電腦及週邊等產品皆需使用，且銷售市場可遍及亞、美、歐各洲。由於此類產品主要係應用於電力供應接續、視訊傳輸之連結，故產品品質之可靠性及穩定度為下游產品能否維持穩定運作之基礎，亦為下游製造商及通路商選擇供應商的主要標準，因此持續改善生產技術、提昇產品品質與穩定度，即為該行業競爭力強弱之關鍵因素。

此外，由於此類產品與相關電子及科技產業關連性甚高，必須隨時掌握消費市場型態發展與世界主要廠商研發動態，如電腦及週邊裝置、電信通訊及消費性電子等產品之結構，均會影響此類產品之需求程度。因此，為了因應下游產業之產品不斷地推陳出新，廠商需持續地加強新產品開發，並積極取得下游廠商及國際安全規定對產品之認證，故即時推出新產品以因應未來市場需求，亦為此產業掌握最佳獲利契機之關鍵因素。

#### (2)電子電路元件

由於科技進步與資訊產業蓬勃發展，電子產品已是現代人不可或缺之生活工具，為強調差異性、便利性及銷售賣點，目前電子產品走向輕、薄、短、小之設計，且對於產品規格功能不斷提升，要求資訊處理速度加快、儲存容量增加、螢幕面積增大等，要求多功能且低功耗已成為現今電子產品之主流，基於此發展要求，電子產品內部各種元件將面臨尺寸縮小之挑戰。隨著安全意識抬頭、電子產品安全規格提升且為維持電子產品運作之可靠度，使得抑制電磁波輻射、過電流保護、過電壓保護及溫度感測等保護元件備受重視。

保護元件主要歸屬於電子元件中之被動元件，具有偵測周遭環境條件之變動且產生即時適當保護反應的功能，亦即當電子產品運作中，電路產生電流過載、電壓過大、電磁波干擾、靜電放電等風險時，能適時進行斷電、減壓，以防止電子產品內之電子迴路、主動元件及IC等零件受到損害，或不當電磁波造成其他電子產品受到干擾。目前電路保護元件廣泛應用於資訊、通訊、消費性電子、家用電器、汽車電子及航太工業等產品，隨著電子產品功能增加、電路更加複雜、工作頻率變高而體積變得越來越小，加上新應用領域興起，使得電路保護元件的使用範圍逐漸擴大，也讓保護元件需求維持穩定成長。

### 2. 產業上、中、下游之關聯性

#### (1)電源供應產品

本公司所產銷之電源供應產品，該行業之上游為電子零組件及印刷電路板產業，其下游為電腦及週邊產業、電信及通訊產業、消費性電子產業、家電產業及電機產業等。茲將該行業上、中、下游之關聯性列示如下：

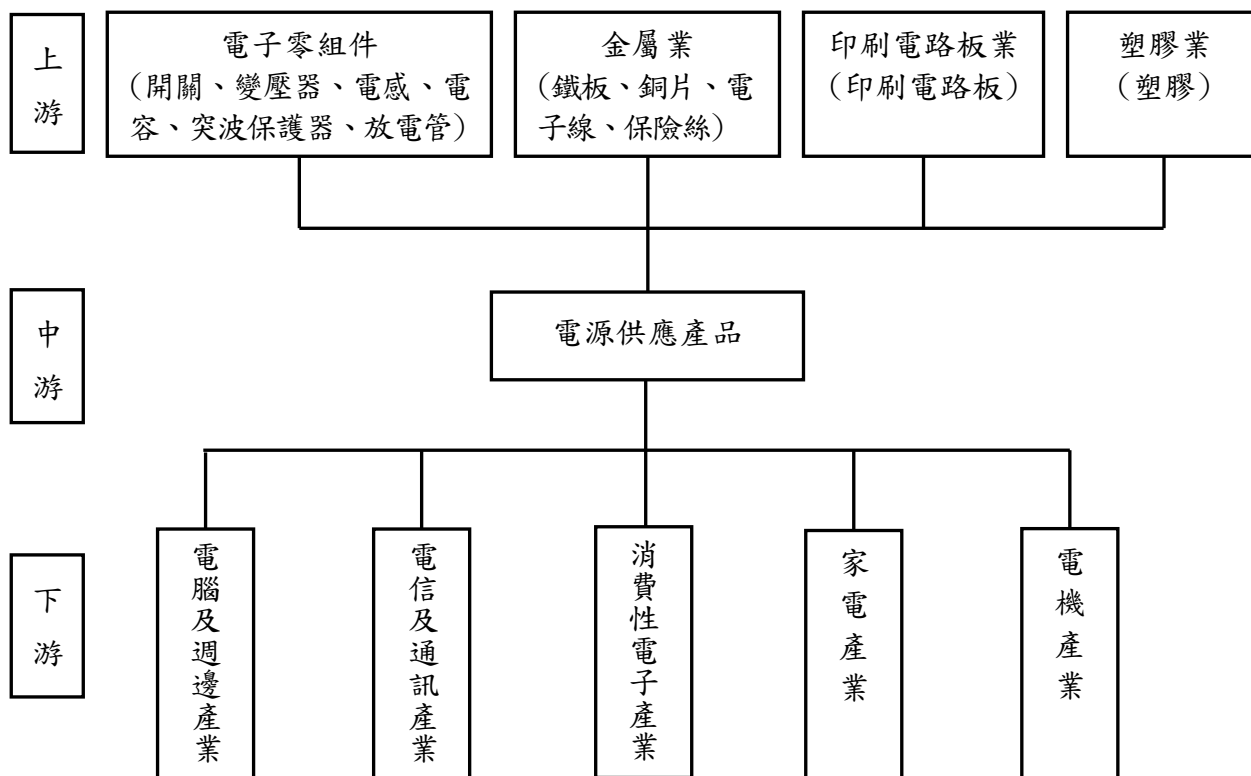

## (2) 電子電路元件

本公司所產銷之電子電路元件，該行業之上游為金屬氧化物、塗裝材料、電極材料、添加劑及金屬導線等廠商，其下游應用產品廣泛，包括電腦及週邊產業、電信及通訊產業、消費性電子產業、家電產業及汽車產業等。茲將該行業上、中、下游之關聯性列示如下：

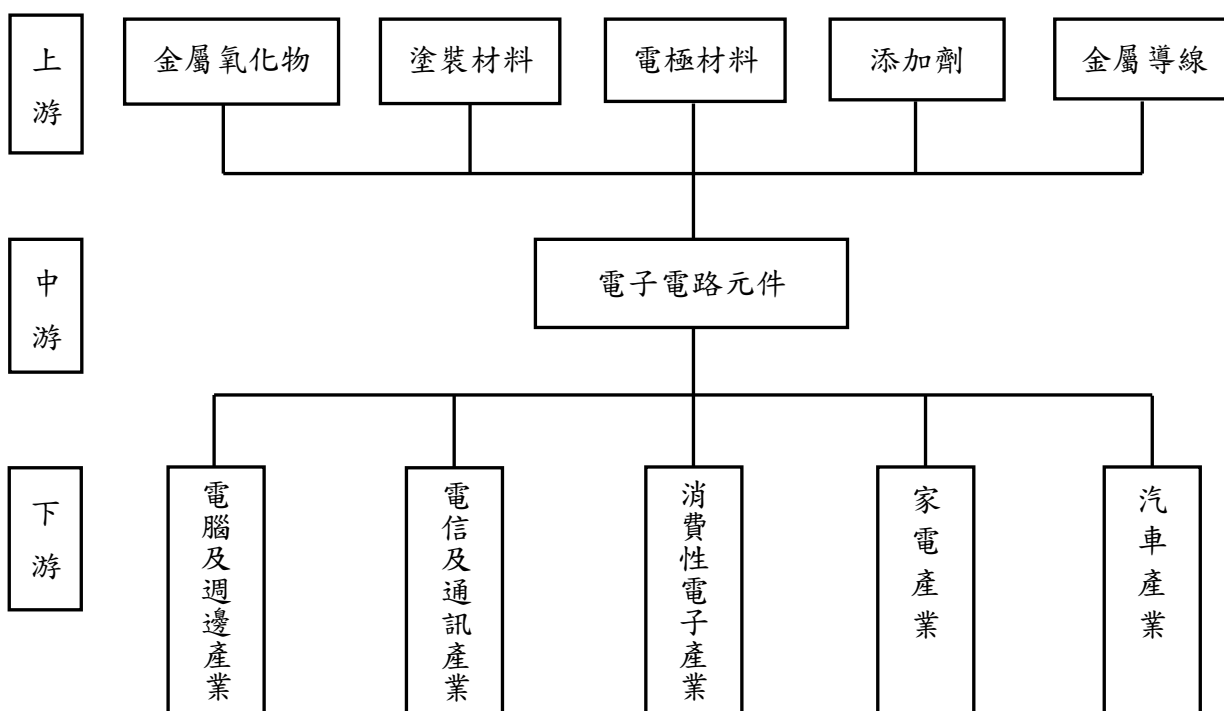

### 3. 產品之各種發展趨勢及競爭情形

#### (1) 電源供應產品

本公司所生產之電源供應產品，為個人電腦、電腦週邊、電信、通訊、消費性電子及家電等產業之重要相關零組件，由於產品應用範圍相當廣泛，產品涉及不同系統間之整合及設計，屬於技術密集之產品，其產品設計、材質及尺寸大小亦隨其應用產品規格之不同而改變，使產品規格複雜且多樣化。因此，因應不同客戶之不同產品規格需求，適時推出新產品以滿足之，將是此類產品之發展趨勢。

此外，由於產品安全訴求提高及環保意識抬頭，電磁相容與安規驗證成為行銷各國之必要檢測，故通過各該國家實驗室之安全測試並取得安規認證標誌，如 UL、CSA、VDE、TUV、CCC、CE 等，方能銷往各該國家。因此，目前此類產品仍由主要歐美廠商所掌握，然而本公司擁有下列之競爭優勢可與歐美廠商競爭：

- ① 本公司擁有多項研發經驗，可依客戶之不同產品規格要求，於最短期間內滿足客戶需求。
- ② 本公司於研發環境中建立安規實驗室，以加速產品開發及驗證，縮短產品上市時間。
- ③ 本公司擁有多項產品獲得歐美國家安全規格之認證，且多項產品獲得台灣、歐美等國之專利權證書。
- ④ 本公司深耕電源供應產業多年，具深厚之研發基礎及生產管理能力，在業界享有專業、高品質、高功能之形象。

#### (2) 電子電路元件

由於電子產品朝向薄型化及輕便可攜帶化發展，故輕薄短小、數位化、影像高速傳輸、儲存空間增加等多功能為基本訴求，連帶使得電子產品內部零組件同樣面臨尺寸縮小之考驗，因此元件廠商需同步研發相對需求之 SMD(或稱表面黏著型)產品之保護元件，並配合表面黏著技術(Surface Mount Technology, SMT)之普及，將其廣泛地應用於自動化製程上，使產品精密度及複雜性高之表面黏著型保護元件，將普遍應用於資訊、通訊及安防等高附加價值產業中，勢必成為未來市場發展之主流。

隨著電子產品的體積縮小及零組件數量降低之需求發展，保護元件的結構從最初的引線型，發展到表面黏著型，再到元件模組化，目前趨勢是將過電壓與過電流保護元件整合於單一元件，讓元件的佈局更加容易，電路設計更靈活，進而節省生產之組裝成本，提升產品毛利率，強化產品競爭力。因此不論在消費性電子產品或行動通訊產品之應用，保護元件朝向模組化發展乃必然之技術趨勢，元件模組化亦將成為未來市場之主流。

此外，在全球變遷的環境下，自然災害對人類的影響越來越多，戶外設備或基礎建設的電子設備如戶外街燈、通訊基地台、氣象觀測站、智慧電表、鐵道訊號、太陽能與風力發電站等，都廣受自然雷擊之威脅。因此，相關的設備都朝向處理更大雷擊耐量的方向發展，使得能夠承接一級防雷的產品，以提供客戶解決方案，亦將成為未來保護元件的發展趨勢。

本公司所生產之電子電路元件係應用於電子產品線路保護上，為電子電路產品中不可或缺之基本電子零組件，由於各式保護元件皆有其不同之產品特性功能，依電子產品規格需求搭配不同之電路保護方案，各式保護元件相互取代性低，因此目前並無可替代之產品。此外，基於安全規範的考量，除保護元件本身須具備各國安全認證(例如：UL、VDE、TUV)外，使用保護元件之電子產品亦須經過安全認證，產品經安全認證後，更換元件供應商之作業相當繁瑣耗時，所以保護元件是一個有進入障礙的產業。本公司已深耕保護元件產業多年，也投入相當多的心力於保護元件之開發設計上，目前產品安規認證齊全，具有競爭優勢，隨著資訊、通訊及消費性電子產品對保護元件的需求日益增加，相信本公司於保護元件之未來發展應屬可期。

### (三)技術及研發概況

#### 1. 最近年度及截至年報刊印日止投入之研發費用

單位：新台幣仟元

項目	年度	107年度	截至108年3月31日
	合併研發費用		41,215
合併研發費用佔合併營業收入比例		6.73%	5.73%

#### 2. 開發成功之技術或產品

- (1)遠端智慧電源管理系統。
- (2)電子遊戲機台觸控顯示器。
- (3)USB Type C/ PD 萬國旅行充電器。
- (4)新型帶USB充電埠旅行電壓轉換器。
- (5)瞬態電壓抑制二極體、穩壓二極體等半導體元件。

### (四)長、短期業務發展計劃

#### 1. 短期發展計劃

##### (1)行銷策略

- ①提供更具市場競爭力之產品與服務，持續深耕現階段之重點客戶，同時發展並建立長期合作關係，以提高對現有客戶之佔有率。
- ②積極參與國內外商業展覽活動，並加強網路行銷功能，以推展銷售觸角，提升產品能見度及開發潛在客戶需求。

##### (2)生產政策

- ①強化產銷運作，確切掌握生產進度與交期，並提升生產效率。
- ②落實海外生產據點ISO：9001相關流程，達成品質目標。
- ③強化供應鏈管理系統，確保穩定、高品質及低成本之原物料來源。

##### (3)產品發展方向

- ①以電源、通訊及影音技術為核心價值，積極研發各項符合市場潮流且具有高附加價值之產品，以擴大公司與同業之差異，創造公司價值。

②持續投資材料基礎研究，開發新產品，以擴充電子電路元件產品線，提供客戶一站購足的服務能力，發揮業務綜效。

(4)財務規劃

①保持良好財務結構，做為銷售、生產、研發等堅強後盾。

②與往來銀行建立密切合作與互惠之關係，掌握金融市場脈動，提高財務運用績效。

2.長期發展計劃

(1)行銷策略

①建立國際行銷通路及據點，迅速反應市場變化，提供客戶直接而有效的服務，以提高公司知名度與市場佔有率。

②積極培養銷售人才，提升國際行銷能力並強化技術支援，以爭取與世界大廠銷售合作的機會。

(2)生產政策

①持續進行製程效率改善，以及自動化、智能化生產的投資，以提升生產效率，朝精實製程發展。

②確保製程能力、產品開發、產品品質、交貨服務及成本競爭力等五個面向，均滿足客戶需求。

(3)產品發展方向

①持續針對符合未來發展趨勢的新興產業，如智慧家庭、綠色能源等產業，投入相關電源產品新領域應用之開發，以擴大公司未來的成長動能。

②積極研發具多功能防電磁干擾及靜電保護元件，提升產品性能及微型化、薄型化設計，以配合資料傳輸速度及容量不斷提升之未來發展趨勢。

(4)財務規劃

持續穩健的財務運作，配合公司各期營運目標及發展計畫，以強化經營體質，提升整體競爭力。

二、市場及產銷概況

(一)市場分析

1.主要商品之銷售地區

單位：新台幣仟元；%

區域	年度	106年度		107年度	
		金額	%	金額	%
內銷		65,961	9.91	101,761	16.62
外銷	美洲	203,542	30.58	186,351	30.44
	歐洲	135,990	20.43	87,235	14.25
	其他	260,062	39.08	236,811	38.69
小計		599,594	90.09	510,397	83.38
合計		665,555	100.00	612,158	100.00

2.市場佔有率

(1)電源供應產品

本公司電源供應產品種類較多，其在規格、功能及用途上亦有所不同，為個人電腦、電腦週邊、電信、通訊、消費性電子及家電等產業之重要相關零組件，由於應用範圍相當廣泛，有關市場佔有率目前尚缺乏較權威性的統計數據可供參考。

#### (2) 電子電路元件

由於保護元件產品種類多元，依個別功能性分別適用於不同之電路環境，目前市場上各廠商所專注經營之保護元件亦各有不同，產品線存在差異性，且主要專攻之應用市場及銷售地區不同，因此不易估算每家廠商之市佔率。

### 3. 市場未來之供需狀況與成長性

#### (1) 電源供應產品

此類產品主要係銷售予歐美地區之電腦專賣店、電子產品專賣店、不斷電系統及網路設備等客戶，與其下游之消費性電子、電信及通訊、電腦及週邊等產業息息相關，隨著電子及科技類產品持續不斷地蓬勃發展，相對於用電量及電源接續裝置之需求日趨增加，亦對於各項電子產品要求之用電安全保護相對提升。本公司此類產品擁有對於電源線路、通訊線路及影音線路之突波 (Surge/Spike) 及 EMI/RFI 雜訊設有保護裝置，因此該項產品將隨科技產業發展呈現穩定成長之趨勢。

由於全球環保意識抬頭，綠色環保與節能減碳為當前全球政府及企業一致關注的重大議題，使得符合環保與高效能電源產品需求日益增加，將可帶動一波節能電源相關技術、產品的長期成長契機。近年來，在雲端運算與行動運算兩大潮流推動下，各式數據中心或企業級應用之數據資料大量成長，帶動伺服器、網通設備及儲存設備的需求增加，亦將進一步提升機房電力系統偵測與管理之電源產品發展。

#### (2) 電子電路元件

近年來隨著網際網路興起，多媒體應用領域擴大，以及世界各國積極推動資訊化基礎建設，並開發通信市場，帶動了全球個人電腦及行動電話等資訊、通訊產品及其週邊產品蓬勃發展。由於電路保護元件是電子產品中必要之關鍵零組件，隨著全球資訊及通訊市場規模持續擴大，加上新能源、汽車電子及電動車等新應用領域興起，預估未來幾年，全球電路保護元件需求量仍將隨著終端市場需求增加而維持成長。

### 4. 競爭利基

#### (1) 重視產品技術研發，掌握關鍵技術

本公司研發團隊累積多年實務經驗，在產品設計與研發能力上，均達一定水準，且相關生產及技術來源均為公司內部長期經驗與知識之累積，掌握關鍵性技術，在面對市場快速變化時，產品研發設計之反應及決策速度相對較為快速，可針對客戶之不同需求，提供即時的設計與生產之服務。

#### (2) 注重智慧財產，提高專利數量

企業成長的關鍵在於創新力，而專利就是創新力的具體表現，本公司持續取得國內外多項專利權，不僅成功創造了產品差異化優勢，並且成為公司能夠持續保有競爭力之重要關鍵。

(3)專業且經驗豐富的經營團隊

本公司之經營團隊皆於本業深耕多年，對產業未來走向及客戶動態均深入瞭解，並累積相當經驗，對於同業狀況、供應商報價、市場需求等都能掌握最新且即時資訊，整體產業應變能力強。

(4)採用國際分工模式，發揮整體綜效

本公司採用國際分工之模式，以台灣為營運總部及銷售、研發中心，並於中國大陸東莞、昆山地區設廠，從事量產產品之生產，降低生產成本，以提高產品價格競爭力，在兼具管理、研發、產能彈性、品質及成本競爭力，充份發揮整體綜效，因此較其他同業更具優勢。

(5)健全之財務結構

本公司在財務結構、償債能力、經營能力及現金流量等均優於同業，有助於公司經營之永續發展。

5.發展遠景之有利、不利因素與因應對策

(1)有利因素

- ①本公司專業而穩定之經營團隊，擁有多年累積技術及經驗，且經營管理階層均為產業之資深專業人員，對於產品之關鍵性技術均能適度地掌握，並具有自行研發新產品之實力，故能充分掌握整體市場之變化，維持良好競爭優勢。
- ②針對市場之需求，本公司不斷朝高階、高附加價值之產品發展，完整之產品組合將有利於公司營運之彈性，並增加面臨產品快速變化之應變能力。
- ③本公司產品取得多項UL、CSA、VDE、TUV、CCC及CE等國際安規認證，也合乎美國FCC和歐洲CE等要求，同時產品擁有多項國內外專利。此外，本公司之主要生產基地亦通過ISO之國際品保認證，品質獲得國際認同，為一個符合國際標準之專業製造廠商。

(2)不利因素

- ①競爭廠商以低價策略搶攻國際市場。
- ②產品以外銷為主，易受匯率波動影響。
- ③中國大陸生產成本逐年上升，基層勞工短缺。

(3)因應對策

- ①因應客戶需求即時開發符合規定之產品，從產品設計到量產均與客戶密切配合，強化彼此共存共榮之關係。同時持續地專注新技術之研究，並將技術延伸應用至其他領域，朝更高附加價值之各項新產品開發，避免低階產品之價格競爭。
- ②由財務部門負責蒐集各金融機構所提供之資訊，密切注意國際金融狀況，隨時掌握市場對未來匯率走勢預測，並視資金需求及外匯之動向，彈性掌握持有外幣部位，降低因進銷貨而產生之匯兌風險。本公司未來仍以外匯部位自然避險為控管匯率風險之策略，適時調整外幣資產與負債部位，以降低匯率變動之風險。
- ③本公司將持續投入資源推動製程及生產管理改善方案，導入或自行開發相關生產設備，以紓解成本逐年上升及基層勞工短缺之壓力，維持長久的競爭力。



(二)主要產品之重要用途及產製過程

1. 主要產品之重要用途

主要產品	用途
電源供應產品	應用於家電產品、消費性電子產品、電信通訊產品、精密儀器產品、電腦及週邊產品之電源供應接續、視訊傳輸連接，亦可配置USB充電、WiFi無線電源控制等功能。
電子電路元件	應用於電源系統、家用電器、汽車電子系統、行動通訊基地台、網路設備、電源供應器等產品，藉由過電壓、過電流保護元件之做動，以抑制突波及靜電防護，確保電子產品正常運作。

2. 產製過程

(1) 電源供應產品

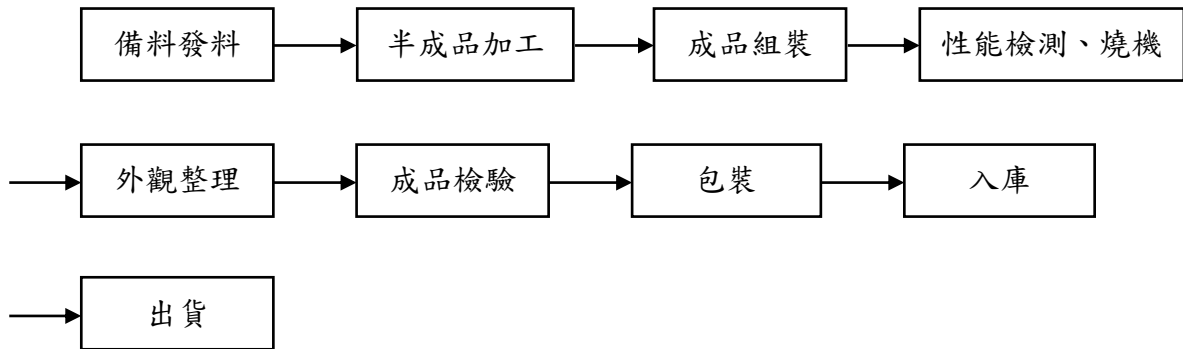

(2) 電子電路元件

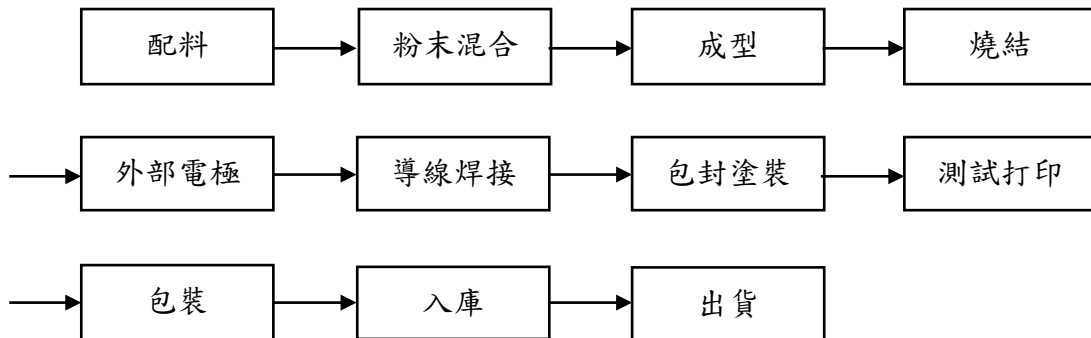

(三)主要原料之供應狀況

本公司所採用之原料並非特殊之材料，易於市場上取得，且本公司與原料供應商合作多年關係良好，截至目前為止，原料供應情形穩定良好，價格亦能隨時因當時資訊電子業之市場行情做出適當反應，故本公司主要原料之供應情形良好。

(四)最近二年度任一年度中曾占進(銷)貨總額百分之十以上之客戶名稱及其進(銷)貨金額與比例

1. 最近二年度任一年度中曾占進貨總額百分之十以上之廠商名稱及進貨金額與比例

單位：新台幣仟元

項目	106年度				107年度				108年度截至第一季止			
	名稱	金額	占全年度進貨淨額比率(%)	與發行人之關係	名稱	金額	占全年度進貨淨額比率(%)	與發行人之關係	名稱	金額	占當年度截至前一季度止進貨淨額比率(%)	與發行人之關係
1	泛歐	44,374	13.84	子公司	泛歐	53,002	15.57	子公司	泛歐	11,920	15.46	子公司
2	嘉誠	32,617	10.17	無	揚州發運	44,420	13.05	無	揚州發運	7,055	9.15	無
3	-	-	-	-	嘉誠	22,901	6.73	無	嘉誠	4,842	6.28	無
4	其他	243,708	75.99		其他	220,117	64.65		其他	53,299	69.11	
	進貨淨額	320,699	100.00		進貨淨額	340,440	100.00		進貨淨額	77,116	100.00	

2. 最近二年度任一年度中曾占銷貨總額百分之十以上之客戶名稱及銷貨金額與比例

單位：新台幣仟元

項目	106年度(註1)				107年度(註1)				108年度截至第一季止			
	名稱	金額	占全年度銷貨淨額比率(%)	與發行人之關係	名稱	金額	占全年度銷貨淨額比率(%)	與發行人之關係	名稱	金額	占當年度截至前一季度止銷貨淨額比率(%)	與發行人之關係
1	-	-	-	-	-	-	-	-	甲公司	19,238	12.68	無
2	其他	665,555	100.00		其他	612,158	100.00		其他	132,429	87.32	
	銷貨淨額	665,555	100.00		銷貨淨額	612,158	100.00		銷貨淨額	151,667	100.00	

註1：106年度及107年度並無單一客戶占本公司銷貨淨額百分之十以上。

(五)最近二年度生產量值

單位：新台幣仟元/仟PCS

年度	106年度			107年度		
	產能(註1)	產量	產值	產能(註1)	產量	產值
生產量值						
主要產品						
電源供應產品	-	1,577	213,343	-	1,556	214,254
電子電路元件	-	230,227	343,254	-	259,968	340,455
光電產品	-	3	25,585	-	2	18,352
其他(註2)	-	-	11,199	-	-	13,253
合計	-	231,807	593,381	-	261,526	586,314

註1：本公司產品之生產多以組裝加工或半自動化設備等彈性製造為止，故其正常產能無法明確列示。

註2：因產品種類繁多，產量無比較意義，故不予列示。

### (六)最近二年度銷售量值

單位：新台幣仟元/仟PCS

年度 銷售量值 主要產品	106年度				107年度			
	內銷		外銷		內銷		外銷	
	量	值	量	值	量	值	量	值
電源供應產品	28	851	2,135	346,461	-	142	1,490	304,023
電子電路元件	44,318	65,110	100,684	216,246	80,653	101,559	94,827	181,344
光電產品	-	-	3	32,353	-	-	2	24,396
其他(註1)	-	-	-	4,534	-	60	-	634
合計	44,346	65,961	102,822	599,594	80,653	101,761	96,319	510,397

註1：因產品種類繁多，銷量無比較意義，故不予列示。

### 三、最近二年度及截至年報刊印日止從業員工人數、平均服務年資、平均年齡及學歷分佈比率

108年3月31日

項目 \ 年度		106年度	107年度	108年度截至3月31日
員工 人數	直接人員	-	-	-
	間接人員	36	35	35
	合計	36	35	35
平均年歲		46.1	47.0	47.2
平均服務年資		17.2	18.3	18.6
學歷分 佈比率 %	博士	-	-	-
	碩士	25.0%	22.9%	22.9%
	大專	52.8%	54.3%	54.3%
	高中	22.2%	22.8%	22.8%
	高中以下	-	-	-

### 四、環保支出資訊

最近年度及截至年報刊印日止，公司因污染環境所受之損失(包括賠償)，處分之總額，並說明未來因應對策(包括改善措施)及可能之支出(包括未採取因應對策可能發生損失、處分及賠償之估計金額，如無法合理估計者，應說明其無法合理估計之事實)：本公司並無發生環境污染之情事。

### 五、勞資關係

#### (一)員工福利措施、進修、訓練實施情形

本公司員工除享有勞健保、退休金給付等一般福利外，由公司提供之福利包括發給年終獎金、每季績效獎金、員工酬勞分派及建立員工考核升遷制度等；此外，本公司依法成立職工福利委員會，遴選職工福利委員辦理各項福利活動，如員工旅

遊活動、舉辦慶生會及尾牙餐會、發放三節禮金/禮券、婚喪喜慶及生育補助等。

在安排員工教育訓練方面，本公司重視人才培育與發展，為實踐讓員工與公司一同成長的承諾，我們建構系統化的學習發展藍圖，提供管理團隊及全體員工全方位的學習環境，課程範圍涵蓋領導管理知能、專業職能訓練以及各種與工作職務相關之外派訓練課程，以培養富有專業能力及兼具挑戰性之人才。107年度本公司員工接受內訓、外訓課程總時數為137小時，受訓人數共30人次，全年教育訓練費用金額計新台幣28,000元。未來，仍繼續秉持著終身學習的理念，提供完整之教育訓練，藉此提升員工個人及公司之競爭力。

## (二) 退休制度與其實施情形

本公司員工退休事項係依據員工退休辦法、勞動基準法、勞工退休金條例等相關規定辦理。適用勞動基準法退休金規定者，本公司按員工每月薪資總額2%提撥員工退休基金，交由勞工退休準備金監督委員會以該委員會名義存入臺灣銀行之專戶。此外，每年委請精算師依員工人數、薪資、工作年資、流動率等因素，精算其勞工退休準備金之提撥率，足額提撥勞工退休金，以作為支付退休金之用。適用勞工退休金條例退休金制度者，本公司依員工每月薪資6%提撥退休金至勞工保險局之個人專戶，以安定員工退休後之生活。

## (三) 勞資間之協議情形與各項員工權益維護措施情形

本公司有關勞資之一切措施悉依相關法令之規定，且本公司提供多種管道讓員工反應意見，以促進勞資雙方之和諧，並藉此瞭解員工對於管理規章、福利制度及工作環境之意見，且所有有關勞資間重大制度之訂定或修訂，均經勞資雙方充份協商後始頒佈實施，故勞資雙方關係和諧。

## (四) 員工工作環境與人身安全的保護措施

本公司秉持永續經營理念，注重企業社會責任，對於員工工作環境與人身安全的保護措施及相關制度，說明如下：

1. 編制專責人員負責公司環境及員工衛生安全業務，並配合法令規範及政府規定，實施勞工安全衛生相關業務。
2. 本公司大樓環境清理維護委由專業公司負責，每日巡視維護、不定期清洗外牆、植栽綠化，確保環境衛生，提供員工一個安全整潔的工作場所。
3. 廠內設有中央空調系統，調節廠內溫溼度，定期保養空調設備，以維護工作場所空氣清晰。
4. 工作場所的消防安全設備、大樓電梯等均按照法規定期進行保養或維修，以確保其在任何時間皆在最佳可用的狀態。
5. 本公司設有嚴密門禁監視系統，進出公司均需配帶識別證，以刷卡方式進出大門，且所有訪客均需換證並配帶訪客證，方可進入許可之特定範圍。
6. 依據 ISO 品質管理系統，對機器及儀器設備進行定期之保養與檢測，以維護其正常運轉，避免工安事故發生。

7. 定期實施員工健康檢查，檢查後並安排醫師至公司親自解說檢查結果，讓員工對自己的健康有正確的認知。
8. 定期舉行廠區防災演練及全員疏散演練，並對員工實施安全與健康教育宣導及相關衛教資訊發佈。

(五)最近年度及截至年報刊印日止，因勞資糾紛所遭受之損失與目前及未來可能發生之估計金額與因應措施

本公司最近年度及截至年報刊印日止，並無勞資糾紛而遭受損失之情事，且目前勞資關係和諧，預計未來因勞資糾紛而導致之損失可能性極低。

六、重要契約：無。

## 陸、財務概況

### 一、最近五年度簡明資產負債表、綜合損益表，會計師姓名及其查核意見

#### (一)簡明資產負債表

##### 1. 個體簡明資產負債表-國際財務報導準則

單位：新台幣仟元

項目	年度	最近五年度財務資料(註1)					108年3月31日 財務資料 (註2)
		103年	104年	105年	106年	107年	
流動資產		400,338	315,643	356,016	149,332	309,575	不適用
不動產、廠房及設備		95,997	95,072	94,192	93,931	92,919	
無形資產		358	228	141	54	7	
其他資產		1,430,410	1,468,750	1,465,889	1,500,363	1,509,482	
資產總額		1,927,103	1,879,693	1,916,238	1,743,680	1,911,983	
流動負債	分配前	321,641	298,043	376,111	221,311	398,492	
	分配後	240,041	333,743	427,111	246,811	-	
非流動負債		237,078	244,589	244,843	248,349	292,612	
負債總額	分配前	558,719	542,632	620,954	469,660	691,104	
	分配後	640,319	578,332	671,954	495,160	-	
股本		1,020,000	1,020,000	1,020,000	1,020,000	1,020,000	
資本公積		14,762	14,767	14,767	14,762	14,762	
保留盈餘	分配前	280,506	237,592	261,206	284,240	226,775	
	分配後	198,906	201,892	210,206	258,740	-	
其他權益		53,116	64,702	(689)	(44,982)	(40,658)	
權益總額	分配前	1,368,384	1,337,061	1,295,284	1,274,020	1,220,879	
	分配後	1,286,784	1,301,361	1,244,284	1,248,520	-	

註1：103年~107年財務資料均經會計師查核簽證。

註2：108年第一季無出具個體財務報告。

註3：107年度之虧損撥補案，尚待股東會決議通過。

2. 合併簡明資產負債表-國際財務報導準則

單位：新台幣仟元

項目	年度	最近五年度財務資料(註1)					108年3月31日
		103年	104年	105年	106年	107年	財務資料 (註2)
流動資產		1,374,906	1,341,702	1,316,880	1,508,135	1,480,405	1,527,920
不動產、廠房及設備		220,041	212,789	196,800	321,678	306,646	306,757
無形資產		367	258	162	12,806	11,014	10,548
其他資產		122,591	120,250	112,162	29,876	31,709	33,964
資產總額		1,717,905	1,674,999	1,626,004	1,872,495	1,829,774	1,879,189
流動負債	分配前	112,443	93,349	85,877	183,236	152,856	145,882
	分配後	194,043	129,049	136,877	208,736	-	-
非流動負債		237,078	244,589	244,843	265,455	311,736	315,890
負債總額	分配前	349,521	337,938	330,720	448,691	464,592	461,772
	分配後	431,121	373,638	381,720	474,191	-	-
歸屬於母公司業主之權益		1,368,384	1,337,061	1,295,284	1,274,020	1,220,879	1,271,273
股本		1,020,000	1,020,000	1,020,000	1,020,000	1,020,000	1,020,000
資本公積		14,762	14,767	14,767	14,762	14,762	14,762
保留盈餘	分配前	280,506	237,592	261,206	284,240	226,775	248,067
	分配後	198,906	201,892	210,206	258,740	-	-
其他權益		53,116	64,702	(689)	(44,982)	(40,658)	(11,556)
庫藏股票		-	-	-	-	-	-
非控制權益		-	-	-	149,784	144,303	146,144
權益總額	分配前	1,368,384	1,337,061	1,295,284	1,423,804	1,365,182	1,417,417
	分配後	1,286,784	1,301,361	1,244,284	1,398,304	-	-

註1：103年~107年財務資料均經會計師查核簽證。

註2：108年3月31日財務資料經會計師核閱。

註3：107年度之虧損撥補案，尚待股東會決議通過。

(二)簡明綜合損益表

1. 個體簡明綜合損益表-國際財務報導準則

單位：新台幣仟元

項目	年度	最近五年度財務資料(註1)					108年第一季 財務資料 (註2)
		103年	104年	105年	106年	107年	
營業收入		511,138	466,127	404,489	380,534	329,255	不適用
營業毛利		108,457	103,735	83,897	83,944	69,750	
營業損益		26,242	21,312	11,379	9,820	4,645	
營業外收入及支出		66,551	27,868	59,769	74,333	11,071	
稅前淨利		92,793	49,180	71,148	84,153	15,716	
繼續營業單位本期淨利		78,150	41,799	60,265	74,685	(28,293)	
停業單位損失		-	-	-	-	-	
本期淨利(損)		78,150	41,799	60,265	74,685	(28,293)	
本期其他綜合損益(稅後淨額)		52,179	8,473	(66,342)	(44,944)	1,271	
本期綜合損益總額		130,329	50,272	(6,077)	29,741	(27,022)	
每股盈餘(元)		0.77	0.41	0.59	0.73	(0.28)	

註1：103年~107年財務資料均經會計師查核簽證。

註2：108年第一季無出具個體財務報告。

2. 合併簡明綜合損益表-國際財務報導準則

單位：新台幣仟元

項目	年度	最近五年度財務資料(註1)					108年第一季 財務資料 (註2)
		103年	104年	105年	106年	107年	
營業收入		512,479	466,611	404,612	665,555	612,158	151,667
營業毛利		156,462	145,412	142,665	201,085	172,574	42,105
營業損益		37,008	25,195	36,435	32,782	(3,088)	2,116
營業外收入及支出		56,212	24,486	35,020	53,155	18,173	23,884
稅前淨利		93,220	49,681	71,455	85,937	15,085	26,000
繼續營業單位本期淨利		78,150	41,799	60,265	72,814	(31,922)	21,277
停業單位損失		-	-	-	-	-	-
本期淨利(損)		78,150	41,799	60,265	72,814	(31,922)	21,277
本期其他綜合損益(稅後淨額)		52,179	8,473	(66,342)	(45,176)	(251)	30,958
本期綜合損益總額		130,329	50,272	(6,077)	27,638	(32,173)	52,235
淨利歸屬於母公司業主		78,150	41,799	60,265	74,685	(28,293)	21,292
淨利歸屬於非控制權益		-	-	-	(1,871)	(3,629)	(15)
綜合損益總額歸屬於母公司業主		130,329	50,272	(6,077)	29,741	(27,022)	50,394
綜合損益總額歸屬於非控制權益		-	-	-	(2,103)	(5,151)	1,841
每股盈餘(元)		0.77	0.41	0.59	0.73	(0.28)	0.21

註1：103年~107年財務資料均經會計師查核簽證。

註2：108年第一季財務資料經會計師核閱。



(三)最近五年度簽證會計師姓名及其查核意見

年度	會計師事務所名稱	簽證會計師姓名	查核意見
103	勤業眾信聯合會計師事務所	何瑞軒、陳招美	無保留意見
104	勤業眾信聯合會計師事務所	何瑞軒、陳招美	無保留意見
105	勤業眾信聯合會計師事務所	何瑞軒、陳招美	無保留意見
106	勤業眾信聯合會計師事務所	何瑞軒、陳招美	無保留意見
107	勤業眾信聯合會計師事務所	陳招美、謝建新	無保留意見

## 二、最近五年度財務分析

### (一)個體最近五年度財務分析-國際財務報導準則

分析項目		年度	最近五年度財務分析(註1)					108年3月31日 財務資料 (註2)
		103年	104年	105年	106年	107年		
財務結構 (%)	負債占資產比率	28.99	28.87	32.40	26.93	36.15	不適用	
	長期資金占不動產、 廠房及設備比率	1,425.44	1,406.37	1,375.16	1,356.33	1,313.92		
償債能力 (%)	流動比率	124.47	105.91	94.66	67.48	77.69		
	速動比率	123.88	105.07	93.87	65.85	76.82		
	利息保障倍數	-	-	-	-	-		
經營能力	應收款項週轉率(次)	6.16	5.46	5.48	5.25	4.71		
	平均收現日數	59.25	66.80	66.64	69.58	77.53		
	存貨週轉率(次)	99.84	93.12	83.63	129.69	376.66		
	應付款項週轉率(次)	1.55	1.35	2.47	1.17	0.97		
	平均銷貨日數	3.66	3.92	4.36	2.81	0.97		
	不動產、廠房及設備週 轉率(次)	5.32	4.90	4.29	4.05	3.54		
	總資產週轉率(次)	0.27	0.25	0.21	0.22	0.17		
獲利能力	資產報酬率(%)	4.14	2.20	3.18	4.08	(1.55)		
	權益報酬率(%)	5.77	3.09	4.58	5.81	(2.27)		
	稅前純益占實收資本 比率(%)	9.10	4.82	6.98	8.25	1.54		
	純益率(%)	15.29	8.97	14.90	19.63	(8.59)		
	每股盈餘(元)	0.77	0.41	0.59	0.73	(0.28)		
現金 流量	現金流量比率(%)	8.99	3.96	20.37	(58.78)	48.33		
	現金流量允當比率(%)	29.79	55.11	60.05	6.16	60.26		
	現金再投資比率(%)	(4.52)	(4.38)	2.63	(11.78)	10.93		
槓桿 度	營運槓桿度	2.22	2.76	3.73	4.31	6.90		
	財務槓桿度	1.00	1.00	1.00	1.00	1.00		

最近二年度各項財務比率變動原因：(增減變動達20%者)

1. 財務結構:107年度負債占資產比率較106年度增加，主要係因107年度負債總額增加的幅度大於107年度資產總額增加的幅度所致。
2. 經營能力:107年度存貨週轉率較106年度增加，以及107年度平均銷貨日數較106年度減少，主要係因107年度期初存貨較106年度減少所致；107年度總資產週轉率較106年度減少，主要係因107年度營業收入淨額減少所致。
3. 獲利能力:107年度資產報酬率、權益報酬率、稅前純益占實收資本比率、純益率及每股盈餘均較106年度減少，主要係因107年度本期淨損所致。
4. 現金流量:107年度現金流量比率、現金流量允當比率及現金再投資比率均較106年度增加，主要係因107年度營業活動淨現金流入較106年度增加所致。

註1：103年~107年財務資料均經會計師查核簽證。

註2：108年第一季無出具個體財務報告。

## (二)合併最近五年度財務分析-國際財務報導準則

分析項目		最近五年度財務分析(註1)					108年3月31日 財務資料 (註2)
		103年	104年	105年	106年	107年	
財務結構 (%)	負債占資產比率	20.35	20.18	20.34	23.96	25.39	24.57
	長期資金占不動產、 廠房及設備比率	621.88	628.35	658.17	396.06	398.14	414.42
償債能力 (%)	流動比率	1,222.76	1,437.30	1,533.47	823.06	968.50	1,047.37
	速動比率	1,114.79	1,323.73	1,420.64	745.55	865.19	939.42
	利息保障倍數	-	-	-	336.96	44.77	266.01
經營能力	應收款項週轉率(次)	6.18	5.47	5.48	5.01	3.32	3.63
	平均收現日數	59.09	66.73	66.62	72.81	109.95	100.61
	存貨週轉率(次)	2.23	2.11	1.87	3.07	2.42	2.25
	應付款項週轉率(次)	7.34	7.40	7.82	9.13	6.74	7.51
	平均銷貨日數	163.53	173.05	194.97	118.82	150.84	162.16
	不動產、廠房及設備 週轉率(次)	2.33	2.19	2.06	2.07	2.00	1.98
	總資產週轉率(次)	0.30	0.28	0.25	0.36	0.33	0.32
獲利能力	資產報酬率(%)	4.60	2.46	3.65	4.29	(1.51)	4.60
	權益報酬率(%)	5.77	3.09	4.58	5.83	(2.27)	6.83
	稅前純益占實收資本 比率(%)	9.14	4.87	7.01	8.43	1.48	2.55
	純益率(%)	15.25	8.96	14.89	11.25	(4.62)	14.04
	每股盈餘(元)	0.77	0.41	0.59	0.73	(0.28)	0.21
現金流量	現金流量比率(%)	34.28	54.64	23.44	54.48	2.06	11.82
	現金流量允當比率(%)	35.20	67.41	56.65	72.31	57.87	73.03
	現金再投資比率(%)	(3.80)	(1.87)	(0.98)	2.69	(1.23)	0.92
槓桿度	營運槓桿度	2.63	3.73	2.59	4.10	(32.23)	12.34
	財務槓桿度	1.00	1.00	1.00	1.01	0.90	1.05

最近二年度各項財務比率變動原因：(增減變動達20%者)

1. 償債能力：107年度利息保障倍數較106年度減少，主要係因107年度稅前利益減少所致。
2. 經營能力：107年度應收款項週轉率較106年度減少，以及107年度平均收現日數較106年度增加，主要係因107年度平均應收款項餘額增加所致；107年度應付款項週轉率較106年度減少，主要係因107年度平均應付款項餘額增加所致；107年度存貨週轉率較106年度減少，以及107年度平均銷貨日數較106年度增加，主要係因107年度平均存貨額增加所致；107年度總資產週轉率較106年度減少，主要係因107年度營業收入淨額減少所致。
3. 獲利能力：107年度資產報酬率、權益報酬率、稅前純益占實收資本比率及每股盈餘均較106年度減少，主要係因107年度本期淨損所致。
4. 現金流量：107年度現金流量比率及現金再投資比率均較106年度減少，主要係因107年度營業活動淨現金流入較106年度減少所致。
5. 槓桿度：107年度營運槓桿度較106年度減少，主要係因107年度營業收入淨額、變動營業成本及費用較106年度減少之幅度，小於107年度營業利益較106年度減少之幅度所致。

註1：103年~107年財務資料均經會計師查核簽證。

註2：108年3月31日財務資料經會計師核閱。

財務分析之計算公式如下：

1. 財務結構

(1) 負債占資產比率 = 負債總額 / 資產總額。

(2) 長期資金占不動產、廠房及設備比率 = (權益總額 + 非流動負債) / 不動產、廠房及設備淨額。

2. 償債能力

(1) 流動比率 = 流動資產 / 流動負債。

(2) 速動比率 = (流動資產 - 存貨 - 預付費用) / 流動負債。

(3) 利息保障倍數 = 所得稅及利息費用前純益 / 本期利息支出。

3. 經營能力

(1) 應收款項(包括應收帳款與因營業而產生之應收票據)週轉率 = 銷貨淨額 / 各期平均應收款項(包括應收帳款與因營業而產生之應收票據)餘額。

(2) 平均收現日數 = 365 / 應收款項週轉率。

(3) 存貨週轉率 = 銷貨成本 / 平均存貨額。

(4) 應付款項(包括應付帳款與因營業而產生之應付票據)週轉率 = 銷貨成本 / 各期平均應付款項(包括應付帳款與因營業而產生之應付票據)餘額。

(5) 平均銷貨日數 = 365 / 存貨週轉率。

(6) 不動產、廠房及設備週轉率 = 銷貨淨額 / 平均不動產、廠房及設備淨額。

(7) 總資產週轉率 = 銷貨淨額 / 平均資產總額。

4. 獲利能力

(1) 資產報酬率 = [稅後損益 + 利息費用 × (1 - 稅率)] / 平均資產總額。

(2) 權益報酬率 = 稅後損益 / 平均權益總額。

(3) 純益率 = 稅後損益 / 銷貨淨額。

(4) 每股盈餘 = (歸屬於母公司業主之損益 - 特別股股利) / 加權平均已發行股數。(註 1)

5. 現金流量

(1) 現金流量比率 = 營業活動淨現金流量 / 流動負債。

(2) 淨現金流量允當比率 = 最近五年度營業活動淨現金流量 / 最近五年度(資本支出 + 存貨增加額 + 現金股利)。

(3) 現金再投資比率 = (營業活動淨現金流量 - 現金股利) / (不動產、廠房及設備毛額 + 長期投資 + 其他非流動資產 + 營運資金)。(註 2)

6. 槓桿度

(1) 營運槓桿度 = (營業收入淨額 - 變動營業成本及費用) / 營業利益。(註 3)

(2) 財務槓桿度 = 營業利益 / (營業利益 - 利息費用)。

註 1：上開每股盈餘之計算公式，在衡量時應特別注意下列事項：

1. 以加權平均普通股股數為準，而非以年底已發行股數為基礎。

2. 凡有現金增資或庫藏股交易者，應考慮其流通期間，計算加權平均股數。

3. 凡有盈餘轉增資或資本公積轉增資者，在計算以往年度及半年度之每股盈餘時，應按增資比例追溯調整，無庸考慮該增資之發行期間。

4. 若特別股為不可轉換之累積特別股，其當年度股利（不論是否發放）應自稅後淨利減除、或增加稅後淨損。特別股若為非累積性質，在有稅後淨利之情況，特別股股利應自稅後淨利減除；如為虧損，則不必調整。

註 2：現金流量分析在衡量時應特別注意下列事項：

1. 營業活動淨現金流量係指現金流量表中營業活動淨現金流入數。
2. 資本支出係指每年資本投資之現金流出數。
3. 存貨增加數僅在期末餘額大於期初餘額時方予計入，若年底存貨減少，則以零計算。
4. 現金股利包括普通股及特別股之現金股利。
5. 不動產、廠房及設備毛額係指扣除累計折舊前之不動產、廠房及設備總額。

註 3：發行人應將各項營業成本及營業費用依性質區分為固定及變動，如有涉及估計或主觀判斷，應注意其合理性並維持一致。

註 4：公司股票為無面額或每股面額非屬新臺幣十元者，前開有關占實收資本比率計算，則改以資產負債表歸屬於母公司業主之權益比率計算之。

### 三、最近年度財務報告之監察人審查報告

#### 歐格電子工業股份有限公司

#### 監察人審查報告書

董事會造送本公司一〇七年度財務報表，業經勤業眾信聯合會計師事務所陳招美會計師、謝建新會計師查核竣事，連同營業報告書及虧損撥補案，經本監察人等審查，認為尚無不符，爰依公司法第二百一十九條之規定，繕具報告，敬請 鑒察。

此 致

歐格電子工業股份有限公司一〇八年股東常會

監察人 陳蕙芬



韓東蓮



李淑鶯



黃章慶



中華民國一〇八年三月二十五日

## 四、最近年度財務報告

### 會計師查核報告

歐格電子工業股份有限公司 公鑒：

#### 查核意見

歐格電子工業股份有限公司及其子公司（歐格集團）民國 107 年及 106 年 12 月 31 日之合併資產負債表，暨民國 107 年及 106 年 1 月 1 日至 12 月 31 日之合併綜合損益表、合併權益變動表、合併現金流量表，以及合併財務報表附註（包括重大會計政策彙總），業經本會計師查核竣事。

依本會計師之意見，上開合併財務報表在所有重大方面係依照證券發行人財務報告編製準則暨經金融監督管理委員會認可並發布生效之國際財務報導準則、國際會計準則、解釋及解釋公告編製，足以允當表達歐格集團民國 107 年及 106 年 12 月 31 日之合併財務狀況，暨民國 107 年及 106 年 1 月 1 日至 12 月 31 日之合併財務績效及合併現金流量。

#### 查核意見之基礎

本會計師係依照會計師查核簽證財務報表規則及一般公認審計準則執行查核工作。本會計師於該等準則下之責任將於會計師查核合併財務報表之責任段進一步說明。本會計師所隸屬事務所受獨立性規範之人員已依會計師職業道德規範，與歐格集團保持超然獨立，並履行該規範之其他責任。本會計師相信已取得足夠及適切之查核證據，以作為表示查核意見之基礎。

#### 關鍵查核事項

關鍵查核事項係指依本會計師之專業判斷，對歐格集團民國 107 年度合併財務報表之查核最為重要之事項。該等事項已於查核合併財務報表整體及形成查核意見之過程中予以因應，本會計師並不對該等事項單獨表示意見。

茲對歐格集團民國 107 年度合併財務報表之關鍵查核事項敘明如下：

#### 外銷收入之真實性

有關收入之會計政策，請參閱合併財務報表附註四(十四)。

歐格集團主要收入來源為銷售商品予海外客戶，民國 107 年度外銷收入較民國 106 年度減少 51,016 仟元，惟民國 107 年度前二十大客戶中，其個別外銷收入金額較民國 106 年度增加者營業收入達 189,741 仟元，佔營業收入 31%，為維持股東及外部投資人之期待，預期管理階層有達到獲利目標之壓力。本會計師評估外銷收入之重大不實風險較高，其交易是否真實發生，故將民國 107 年度前二十大客戶中，其個別外銷收入較民國 106 年度增加者，列為關鍵查核事項。

本會計師執行之查核程序如下：

1. 瞭解並測試上述銷售對象之收入認列相關內部控制之設計及執行有效性。
2. 針對上述銷售對象進行背景調查，並評估其交易金額及授信額度與其公司規模相比是否異常。
3. 自上述銷售對象收入明細中選取適當樣本檢視外部佐證文件及測試收款情況，用以驗證交易真實發生。

4. 檢視於資產負債表日以後是否發生重大銷貨退回及折讓情形，俾確認上述銷售對象之收入是否存有重大不實表達情形。

#### **其他事項**

歐格電子工業股份有限公司業已編製民國 107 及 106 年度之個體財務報表，並經本會計師出具無保留意見之查核報告在案，備供參考。

#### **管理階層與治理單位對合併財務報表之責任**

管理階層之責任係依照證券發行人財務報告編製準則暨經金融監督管理委員會認可並發布生效之國際財務報導準則、國際會計準則、解釋及解釋公告編製允當表達之合併財務報表，且維持與合併財務報表編製有關之必要內部控制，以確保合併財務報表未存有導因於舞弊或錯誤之重大不實表達。

於編製合併財務報表時，管理階層之責任亦包括評估歐格集團繼續經營之能力、相關事項之揭露，以及繼續經營會計基礎之採用，除非管理階層意圖清算歐格集團或停止營業，或除清算或停業外別無實際可行之其他方案。

歐格集團之治理單位（含獨立董事及監察人）負有監督財務報導流程之責任。

#### **會計師查核合併財務報表之責任**

本會計師查核合併財務報表之目的，係對合併財務報表整體是否存有導因於舞弊或錯誤之重大不實表達取得合理確信，並出具查核報告。合理確信係高度確信，惟依照一般公認審計準則執行之查核工作無法保證必能偵出合併財務報表存有之重大不實表達。不實表達可能導因於舞弊或錯誤。如不實表達之個別金額或彙總數可合理預期將影響合併財務報表使用者所作之經濟決策，則被認為具有重大性。

本會計師依照一般公認審計準則查核時，運用專業判斷並保持專業上之懷疑。本會計師亦執行下列工作：

1. 辨認並評估合併財務報表導因於舞弊或錯誤之重大不實表達風險；對所評估之風險設計及執行適當之因應對策；並取得足夠及適切之查核證據以作為查核意見之基礎。因舞弊可能涉及共謀、偽造、故意遺漏、不實聲明或踰越內部控制，故未偵出導因於舞弊之重大不實表達之風險高於導因於錯誤者。
2. 對與查核攸關之內部控制取得必要之瞭解，以設計當時情況下適當之查核程序，惟其目的非對歐格集團內部控制之有效性表示意見。
3. 評估管理階層所採用會計政策之適當性，及其所作會計估計與相關揭露之合理性。
4. 依據所取得之查核證據，對管理階層採用繼續經營會計基礎之適當性，以及使歐格集團繼續經營之能力可能產生重大疑慮之事件或情況是否存在重大不確定性，作出結論。本會計師若認為該等事件或情況存在重大不確定性，則須於查核報告中提醒合併財務報表使用者注意合併財務報表之相關揭露，或於該等揭露係屬不適當時修正查核意見。本會計師之結論係以截至查核報告日所取得之查核證據為基礎。惟未來事件或情況可能導致歐格集團不再具有繼續經營之能力。
5. 評估合併財務報表（包括相關附註）之整體表達、結構及內容，以及合併財務報表是否允當表達相關交易及事件。
6. 對於集團內組成個體之財務資訊取得足夠及適切之查核證據，以對合併財務報表表示意見。本會計師負責集團查核案件之指導、監督及執行，並負責形成集團查核意見。



本會計師與治理單位溝通之事項，包括所規劃之查核範圍及時間，以及重大查核發現（包括於查核過程中所辨認之內部控制顯著缺失）。

本會計師亦向治理單位提供本會計師所隸屬事務所受獨立性規範之人員已遵循會計師職業道德規範中有關獨立性之聲明，並與治理單位溝通所有可能被認為會影響會計師獨立性之關係及其他事項（包括相關防護措施）。

本會計師從與治理單位溝通之事項中，決定對歐格集團民國 107 年度合併財務報表查核之關鍵查核事項。本會計師於查核報告中敘明該等事項，除非法令不允許公開揭露特定事項，或在極罕見情況下，本會計師決定不於查核報告中溝通特定事項，因可合理預期此溝通所產生之負面影響大於所增進之公眾利益。

勤業眾信聯合會計師事務所

會計師 陳招美

會計師 謝建新

陳招美



謝建新



證券暨期貨管理委員會核准文號  
台財證六字第 0920123784 號

證券暨期貨管理委員會核准文號  
台財證六字第 0920123784 號

中 華 民 國 1 0 8 年 3 月 1 5 日

## 歐格電子工業股份有限公司及子公司

## 合併資產負債表

民國107年及106年12月31日

單位：新台幣仟元

代碼	資 產	107年12月31日		106年12月31日	
		金 額	%	金 額	%
	流動資產				
1100	現金及約當現金(附註三、四及六)	\$ 378,734	21	\$ 256,700	14
1110	透過損益按公允價值衡量之金融資產(附註三、四及七)	135,342	7	-	-
1120	透過其他綜合損益按公允價值衡量之金融資產(附註三、四及八)	257,162	14	-	-
1125	備供出售金融資產(附註三、四及九)	-	-	581,619	31
1150	應收票據(附註三、五及十)	4,131	-	2,360	-
1170	應收帳款(附註三、五及十)	168,040	9	194,288	10
1200	其他應收款(附註三、五及十)	9,185	1	7,137	1
1210	其他應收款-關係人(附註三、五及三四)	117	-	119	-
1220	本期所得稅資產(附註四及二七)	1,086	-	2,442	-
130X	存貨(附註四、五及十一)	144,754	8	121,618	7
1410	預付款項	13,148	1	16,749	1
1470	其他流動資產(附註三、六及十二)	368,706	20	325,103	17
11XX	流動資產總計	<u>1,480,405</u>	<u>81</u>	<u>1,508,135</u>	<u>81</u>
	非流動資產				
1600	不動產、廠房及設備(附註四及十四)	306,646	17	321,678	17
1760	投資性不動產(附註四及十五)	3,424	-	3,510	-
1805	商譽(附註四及十六)	3,550	-	3,550	-
1821	無形資產(附註四及十七)	7,464	1	9,256	1
1840	遞延所得稅資產(附註四及二七)	5,073	-	4,681	-
1985	長期預付租賃款(附註十八)	17,583	1	18,316	1
1990	其他非流動資產(附註十九)	5,629	-	3,369	-
15XX	非流動資產總計	<u>349,369</u>	<u>19</u>	<u>364,360</u>	<u>19</u>
1XXX	資 產 總 計	<u>\$ 1,829,774</u>	<u>100</u>	<u>\$ 1,872,495</u>	<u>100</u>
	負債及權益				
	流動負債				
2100	短期借款(附註二十)	\$ 24,564	1	\$ 24,564	1
2130	合約負債-流動(附註三及二五)	11,559	1	-	-
2150	應付票據(附註二一)	2,390	-	3,632	-
2170	應付帳款(附註二一)	54,680	3	69,669	4
2219	其他應付款(附註二二)	52,489	3	63,996	4
2220	其他應付款-關係人(附註三四)	3,694	-	2,638	-
2230	本期所得稅負債(附註四及二七)	630	-	2,461	-
2310	預收款項(附註三)	-	-	13,393	1
2399	其他流動負債	2,850	-	2,883	-
21XX	流動負債總計	<u>152,856</u>	<u>8</u>	<u>183,236</u>	<u>10</u>
	非流動負債				
2570	遞延所得稅負債(附註四及二七)	289,528	16	243,275	13
2640	淨確定福利負債(附註四及二三)	21,948	1	21,920	1
2645	存入保證金(附註三一)	260	-	260	-
25XX	非流動負債總計	<u>311,736</u>	<u>17</u>	<u>265,455</u>	<u>14</u>
2XXX	負債總計	<u>464,592</u>	<u>25</u>	<u>448,691</u>	<u>24</u>
	歸屬於母公司業主之權益				
3110	普通股股本	1,020,000	56	1,020,000	54
3200	資本公積	14,762	1	14,762	1
	保留盈餘				
3310	法定盈餘公積	213,150	12	205,682	11
3320	特別盈餘公積	44,982	2	689	-
3350	未分配盈餘(累積虧損)	(31,357)	(2)	77,869	4
3300	保留盈餘總計	<u>226,775</u>	<u>12</u>	<u>284,240</u>	<u>15</u>
3400	其他權益	(40,658)	(2)	(44,982)	(2)
31XX	母公司業主之權益合計	<u>1,220,879</u>	<u>67</u>	<u>1,274,020</u>	<u>68</u>
36XX	非控制權益	<u>144,303</u>	<u>8</u>	<u>149,784</u>	<u>8</u>
3XXX	權益合計	<u>1,365,182</u>	<u>75</u>	<u>1,423,804</u>	<u>76</u>
	負債與權益總計	<u>\$ 1,829,774</u>	<u>100</u>	<u>\$ 1,872,495</u>	<u>100</u>

後附之附註係本合併財務報表之一部分。

董事長：李廣浩



經理人：李廣浩



會計主管：鄭伊珊



歐格電子工業股份有限公司及子公司

合併綜合損益表

民國 107 年及 106 年 1 月 1 日至 12 月 31 日



單位：新台幣仟元，惟每股  
盈餘（虧損）為元

代 碼		107年度		106年度	
		金 額	%	金 額	%
	營業收入（附註四、二五及三四）				
4110	銷貨收入	\$ 616,396	101	\$ 668,398	100
4170	減：銷貨退回	2,072	-	3,115	-
4190	銷貨折讓	2,860	1	597	-
4100	銷貨收入淨額	611,464	100	664,686	100
4611	勞務收入	694	-	869	-
4000	營業收入合計	612,158	100	665,555	100
5000	營業成本（附註十一、二六及三四）	439,584	72	464,470	70
5900	營業毛利	172,574	28	201,085	30
	營業費用（附註十、二六及三四）				
6100	推銷費用	54,675	9	56,649	8
6200	管理費用	70,713	11	74,054	11
6300	研究發展費用	41,215	7	37,600	6
6450	預期信用減損損失	9,059	1	-	-
6000	營業費用合計	175,662	28	168,303	25
6900	營業淨利（損）	( 3,088 )	-	32,782	5
	營業外收入及支出				
7060	採用權益法認列之關聯企業損益之份額（附註四）	-	-	( 689 )	-
7100	利息收入（附註三四）	24,443	4	19,991	3
7110	租金收入	1,410	-	1,382	-
7130	股利收入	1,240	-	950	-

（接次頁）

(承前頁)

代 碼		107年度		106年度	
		金 額	%	金 額	%
7190	其他收入	\$ 4,747	1	\$ 5,703	1
7235	透過損益按公允價值衡 量之金融資產損失	( 15,419)	( 2)	-	-
7225	處分金融資產淨益(附 註二六)	2,458	-	26,001	4
7230	外幣兌換淨益(附註二 六)	671	-	694	-
7590	其他損失	( 1,032)	-	( 621)	-
7510	利息費用	( 345)	-	( 256)	-
7000	營業外收入及支出 合計	<u>18,173</u>	<u>3</u>	<u>53,155</u>	<u>8</u>
7900	稅前淨利	15,085	3	85,937	13
7950	所得稅費用(附註四及二七)	<u>47,007</u>	<u>8</u>	<u>13,123</u>	<u>2</u>
8200	淨利(損)(附註二六)	<u>( 31,922)</u>	<u>( 5)</u>	<u>72,814</u>	<u>11</u>
	其他綜合損益				
8310	不重分類至損益之項目				
8311	確定福利計畫之再 衡量數	( 442)	-	( 681)	-
8316	透過其他綜合損益 按公允價值衡量 之權益工具投資 未實現評價損益	( 33)	-	-	-
8360	後續可能重分類至損益 之項目				
8361	國外營運機構財務 報表換算之兌換 差額	23,480	4	( 90,864)	( 14)
8362	備供出售金融資產 未實現利益	-	-	44,038	7

(接次頁)

(承前頁)

代 碼		107年度		106年度	
		金 額	%	金 額	%
8367	透過其他綜合損益 按公允價值衡量 之債務工具投資 未實現評價損益	(\$ 23,256)	( 4)	\$ -	-
8380	採用權益法認列之 關聯企業其他綜 合損益之份額	-	-	2,331	-
8300	其他綜合損益合計	( 251)	-	( 45,176)	( 7)
8500	綜合損益總額	<u>(\$ 32,173)</u>	<u>( 5)</u>	<u>\$ 27,638</u>	<u>4</u>
	淨利(損)歸屬於：				
8610	母公司業主	(\$ 28,293)	( 5)	\$ 74,685	11
8620	非控制權益	( 3,629)	-	( 1,871)	-
8600		<u>(\$ 31,922)</u>	<u>( 5)</u>	<u>\$ 72,814</u>	<u>11</u>
	綜合損益總額歸屬於：				
8710	母公司業主	(\$ 27,022)	( 4)	\$ 29,741	4
8720	非控制權益	( 5,151)	( 1)	( 2,103)	-
8700		<u>(\$ 32,173)</u>	<u>( 5)</u>	<u>\$ 27,638</u>	<u>4</u>
	每股盈餘(虧損)(附註二八)				
9710	基 本	<u>(\$ 0.28)</u>		<u>\$ 0.73</u>	
9810	稀 釋			<u>\$ 0.73</u>	

後附之附註係本合併財務報表之一部分。

董事長：李廣浩



經理人：李廣浩



會計主管：鄭伊珊



歐格電子工業股份有限公司及子公司

合併權益變動表

民國 107 年及 106 年 1 月 1 日至 12 月 31 日

單位：除每股資訊外，  
為新台幣仟元

代碼	歸屬於母公	司業主之權益					其他權益項目 (附註二四)		總計	非控制權益 (追溯調整後) (附註十三及二九)	權益總額	
		普通股股本 (附註二四)	資本公積 (附註二四)	保留盈餘 (附註二四)		未分配盈餘 (累積虧損) (追溯調整後)	國外營運機構財務報表換算之兌換差額	透過其他綜合損益按公允價值衡量之金融資產未實現損益				備供出售金融資產未實現損益
A1	106 年 1 月 1 日餘額	\$ 1,020,000	\$ 14,767	\$ 199,655	\$ -	\$ 61,551	\$ 50,909	\$ -	(\$ 51,598)	\$ 1,295,284	\$ -	\$ 1,295,284
B1	105 年度盈餘指撥及分配 法定盈餘公積	-	-	6,027	-	( 6,027)	-	-	-	-	-	-
B3	提列特別盈餘公積	-	-	-	689	( 689)	-	-	-	-	-	-
B5	本公司股東現金股利—每股 0.5 元	-	-	-	-	( 51,000)	-	-	-	( 51,000)	-	( 51,000)
M3	處分採用權益法之投資	-	( 5)	-	-	-	-	-	-	( 5)	-	( 5)
D1	106 年度淨利 (損)	-	-	-	-	74,685	-	-	-	74,685	( 1,871)	72,814
D3	106 年度其他綜合損益	-	-	-	-	( 651)	( 88,331)	-	44,038	( 44,944)	( 232)	( 45,176)
D5	106 年度綜合損益總額	-	-	-	-	74,034	( 88,331)	-	44,038	29,741	( 2,103)	27,638
O1	非控制權益增加	-	-	-	-	-	-	-	-	-	151,887	151,887
Z1	106 年 12 月 31 日餘額	1,020,000	14,762	205,682	689	77,869	( 37,422)	-	( 7,560)	1,274,020	149,784	1,423,804
A3	追溯適用影響數	-	-	-	-	( 3,309)	( 4)	( 4,866)	7,560	( 619)	( 330)	( 949)
A5	107 年 1 月 1 日調整數後餘額	1,020,000	14,762	205,682	689	74,560	( 37,426)	( 4,866)	-	1,273,401	149,454	1,422,855
B1	106 年度盈餘指撥及分配 法定盈餘公積	-	-	7,468	-	( 7,468)	-	-	-	-	-	-
B3	提列特別盈餘公積	-	-	-	44,293	( 44,293)	-	-	-	-	-	-
B5	本公司股東現金股利—每股 0.25 元	-	-	-	-	( 25,500)	-	-	-	( 25,500)	-	( 25,500)
D1	107 年度淨損	-	-	-	-	( 28,293)	-	-	-	( 28,293)	( 3,629)	( 31,922)
D3	107 年度其他綜合損益	-	-	-	-	( 363)	24,923	( 23,289)	-	1,271	( 1,522)	( 251)
D5	107 年度綜合損益總額	-	-	-	-	( 28,656)	24,923	( 23,289)	-	( 27,022)	( 5,151)	( 32,173)
Z1	107 年 12 月 31 日餘額	\$ 1,020,000	\$ 14,762	\$ 213,150	\$ 44,982	(\$ 31,357)	(\$ 12,503)	(\$ 28,155)	\$ -	\$ 1,220,879	\$ 144,303	\$ 1,365,182

後附之附註係本合併財務報表之一部分。

董事長：李廣浩



經理人：李廣浩



會計主管：鄭伊珊



歐格電子工業股份有限公司及子公司

合併現金流量表

民國 107 年及 106 年 1 月 1 日至 12 月 31 日



單位：新台幣仟元

代 碼		107 年度	106 年度
	營業活動之現金流量		
A10000	稅前淨利	\$ 15,085	\$ 85,937
	收益費損項目		
A20100	折 舊	27,072	24,689
A20200	攤 銷	2,588	2,152
A29900	呆帳費用	-	1,935
A20300	預期信用減損損失	9,059	-
A20400	透過損益按公允價值衡量金融資 產之淨損失	15,419	-
A20900	利息費用	345	256
A21200	利息收入	( 24,443)	( 19,991)
A21300	股利收入	( 1,240)	( 950)
A22300	採用權益法認列之關聯企業損益 之份額	-	689
A23100	處分金融資產淨益	( 2,458)	( 26,001)
A24100	未實現外幣兌換損失	167	5,600
	營業資產及負債之淨變動數		
A31130	應收票據	( 1,830)	992
A31150	應收帳款	14,947	( 9,694)
A31160	應收帳款－關係人	-	10,098
A31180	其他應收款	( 118)	( 230)
A31190	其他應收款－關係人	2	24
A31200	存 貨	( 21,984)	24,207
A31230	預付款項	3,601	9,332
A31240	其他流動資產	( 1,047)	( 367)
A32125	合約負債	( 1,834)	-
A32130	應付票據	( 1,242)	( 1,932)
A32150	應付帳款	( 15,327)	( 3,110)
A32160	應付帳款－關係人	-	( 40)
A32180	其他應付款	( 12,626)	2,167
A32190	其他應付款－關係人	987	1,311
A32230	其他流動負債	( 33)	784
A32240	淨確定福利負債	( 335)	( 3,133)
A33000	營運產生之淨現金流入	4,755	104,725
A33500	支付之所得稅	( 1,609)	( 4,897)
AAAA	營業活動之淨現金流入	<u>3,146</u>	<u>99,828</u>

(接次頁)



(承前頁)

代 碼		107 年度	106 年度
	投資活動之現金流量		
B00010	取得透過其他綜合損益按公允價值衡 量之金融資產	(\$ 210,171)	\$ -
B00020	處分透過其他綜合損益按公允價值衡 量之金融資產	362,083	-
B00100	取得指定為透過損益按公允價值衡量 之金融資產	( 62,650)	-
B00200	處分指定為透過損益按公允價值衡量 之金融資產	77,600	-
B00300	取得備供出售金融資產	-	( 458,412)
B00400	出售備供出售金融資產	-	424,164
B02200	取得子公司之淨現金流入(附註二九)	-	9,762
B02700	購置不動產、廠房及設備(附註三十)	( 16,335)	( 17,178)
B04500	購置無形資產	( 269)	( 1,305)
B06600	其他金融資產增加	( 31,588)	( 135,187)
B06700	其他非流動資產增加	-	( 8)
B07500	收取之利息	22,467	20,515
B07600	收取其他股利	<u>1,240</u>	<u>950</u>
BBBB	投資活動之淨現金流入(出)	<u>142,377</u>	<u>( 156,699)</u>
	籌資活動之現金流量		
C00100	短期借款增加	-	10,000
C04500	發放現金股利	( 25,500)	( 51,000)
C05600	支付之利息	( 344)	( 256)
CCCC	籌資活動之淨現金流出	<u>( 25,844)</u>	<u>( 41,256)</u>
DDDD	匯率變動之影響	<u>2,355</u>	<u>( 27,901)</u>
EEEE	現金及約當現金增加(減少)數	122,034	( 126,028)
E00100	年初現金及約當現金餘額	<u>256,700</u>	<u>382,728</u>
E00200	年底現金及約當現金餘額	<u>\$ 378,734</u>	<u>\$ 256,700</u>

後附之附註係本合併財務報表之一部分。

董事長：李廣浩



經理人：李廣浩



會計主管：鄭伊珊





歐格電子工業股份有限公司及子公司

合併財務報表附註

民國 107 年及 106 年 1 月 1 日至 12 月 31 日

(除另予註明者外，金額係以新台幣仟元為單位)

一、公司沿革

歐格電子工業股份有限公司(母公司，母公司及由母公司所控制個體以下簡稱合併公司)創設於 72 年，88 年 7 月經財政部證券暨期貨管理委員會核准補辦公開發行，89 年 9 月 20 日母公司股票於櫃檯買賣中心掛牌，並於 91 年 1 月 23 日於台灣證券交易所上市掛牌。

合併公司主要業務為電路控制板、電子保護插接器、智慧型插接器、電源分配器、LCD TV、電子電路元件等商品之設計、買賣及進出口貿易業務。

本合併財務報表係以母公司之功能性貨幣新台幣表達。

二、通過財務報表之日期及程序

本合併財務報表於 108 年 3 月 15 日經母公司董事會通過。

三、新發布及修訂準則及解釋之適用

(一) 首次適用修正後之證券發行人財務報告編製準則及金融監督管理委員會(以下稱金管會)認可並發布生效之國際財務報導準則(IFRS)、國際會計準則(IAS)、解釋(IFRIC)及解釋公告(SIC)(以下稱「IFRSs」)

除下列說明外，適用修正後之證券發行人財務報告編製準則及金管會認可並發布生效之 IFRSs 將不致造成合併公司會計政策之重大變動：

1. IFRS 9「金融工具」及相關修正

IFRS 9「金融工具」取代 IAS 39「金融工具：認列與衡量」，並配套修正 IFRS 7「金融工具：揭露」等其他準則。IFRS 9 之新規定涵蓋金融資產之分類、衡量與減損及一般避險會計，相關會計政策請參閱附註四。

金融資產之分類、衡量與減損

合併公司依據 107 年 1 月 1 日所存在之事實及情況，於該日評估已存在金融資產之分類予以追溯調整，並選擇不予重編比較期間。於 107 年 1 月 1 日，各類別金融資產依 IAS 39 及 IFRS 9 所決定之衡量種類及帳面金額及其變動情形彙總如下：

金融資產類別	衡 量 種 類		帳 面 金 額		說 明
	IAS 39	IFRS 9	IAS 39	IFRS 9	
現金及約當現金	放款及應收款	按攤銷後成本衡量	\$256,700	\$256,700	(4)
股票投資	備供出售金融資產	強制透過損益按公允價值衡量	8,550	8,550	(1)
	備供出售金融資產	透過其他綜合損益按公允價值衡量之權益工具投資	1,382	1,382	(1)
基金受益憑證	備供出售金融資產	強制透過損益按公允價值衡量	152,387	152,387	(2)
債券投資	備供出售金融資產	透過其他綜合損益按公允價值衡量之債務工具投資	419,300	419,300	(3)
原始到期日起過 3 個月之定期存款	放款及應收款	按攤銷後成本衡量	323,674	323,674	(4)
應收票據、應收帳款、其他應收款及其他應收款－關係人	放款及應收款	按攤銷後成本衡量	203,904	202,955	(4)

	107年1月1日 帳面金額 (IAS 39)	重分類	再衡量	107年1月1日 帳面金額 (IFRS 9)	107年1月1日 保留盈餘 影響數	107年1月1日 其他權益 影響數	說明
透過損益按公允價值衡量之金融資產	\$ -						
加：自備供出售 (IAS 39) 重分類		\$ -	\$ -				
— 強制重分類	-	152,387	-				(2)
— 107年1月1日指定透過損益按公允價值衡量	-	8,550	-				(1)
	-	160,937	-	\$ 160,937	(\$ 13,240)	\$ 13,240	
透過其他綜合損益按公允價值衡量之金融資產	-						
— 債務工具							
加：自備供出售金融資產 (IAS 39) 重分類	-	419,300	-				(3)
— 權益工具							
加：自備供出售金融資產 (IAS 39) 重分類	-	1,382	-				(1)
	-	420,682	-	420,682	10,546	( 10,546)	
按攤銷後成本衡量之金融資產	-						
加：自放款及應收款 (IAS 39) 重分類	-	784,278	( 949)				(4)
	-	784,278	( 949)	783,329	( 615)	( 4)	
合計	\$ -	\$1,365,897	(\$ 949)	\$1,364,948	(\$ 3,309)	\$ 2,690	

- (1) 原依 IAS 39 分類為備供出售金融資產之股票投資，合併公司選擇依 IFRS 9 分別分類為透過損益按公允價值衡量及指定透過其他綜合損益按公允價值衡量，並將相關其他權益—備供出售金融資產未實現損益(82)仟元及(1,623)仟元分別重分類為保留盈餘及其他權益—透過其他綜合損益按公允價值衡量之金融資產未實現損益。

合併公司原依 IAS 39 已認列備供出售金融資產之股票投資減損損失並累積於保留盈餘。因該等股票依 IFRS 9 指定為透過其他綜合損益按公允價值衡量而不再評估減損，因而 107 年 1 月 1 日之其他權益—透過其他綜合損益按公允價值衡量之金融資產未實現損益之帳面金額調整減少 10,546 仟元，保留盈餘調整增加 10,546 仟元。

- (2) 基金受益憑證原依 IAS 39 分類為備供出售金融資產。因其現金流量並非完全為支付本金及流通在外本金金額之利息，且非屬權益工具，故依 IFRS 9 強制分類為透過損益按公允價值衡量。因追溯適用，107 年 1 月 1 日之其他權益—備供出售金融資產未實現損益調整增加 13,158 仟元，保留盈餘調整減少 13,158 仟元。
- (3) 原依 IAS 39 分類為備供出售金融資產之債券投資，其原始認列時之合約現金流量完全為支付本金及流通在外本金金額之利息，且依 107 年 1 月 1 日所存在之事實及情況評估經營模式係以持有金融資產以藉由收取合約現金流量及出售金融資產達成目的，依 IFRS 9 分類為透過其他綜合損益按公允價值衡量，並將相關其他權益—備供出售金融資產未實現損益 7,303 仟元重分類為其他權益—透過其他綜合損益按公允價值衡量之金融資產未實現損益。
- (4) 現金及約當現金、原始到期日超過三個月之金融資產、應收票據、應收帳款及其他應收款原依 IAS 39 分類為放款及應收款，依 IFRS 9 則分類

為按攤銷後成本衡量之金融資產，並評估預期信用損失。因追溯適用，107年1月1日之備抵損失調整增加949仟元，保留盈餘調整減少615仟元、國外營運機構財務報表換算之兌換差額減少4仟元及非控制權益減少330仟元。

## 2. IFRS 15「客戶合約之收入」及相關修正

IFRS 15係規範來自客戶合約之收入認列原則，該準則將取代IAS 18「收入」、IAS 11「建造合約」及相關解釋。相關會計政策請參閱附註四。

收入認列金額、已收及應收金額之淨結果係認列為合約負債。適用IFRS 15前，依IAS 18處理之合約係於認列收入時認列預收收入之減少。

若簽訂之合約係不可取消，合併公司係於具無條件收款權時同時認列應收款及合約負債。適用IFRS 15前，實務上係於收款時認列預收收入。

合併公司選擇僅對107年1月1日尚未完成之合約追溯適用IFRS 15，相關累積影響數調整於該日保留盈餘。

### 負債項目之本期影響

	107年1月1日 調整前金額	首次適用 之調整	107年1月1日 調整後金額
合約負債—流動	\$ -	\$ 13,393	\$ 13,393
預收貨款	13,393	( 13,393)	-
負債影響	<u>\$ 13,393</u>	<u>\$ -</u>	<u>\$ 13,393</u>
			107年12月31日
合約負債—流動增加			\$ 11,559
預收貨款減少			( 11,559)
			<u>\$ -</u>

## (二) 108年適用之證券發行人財務報告編製準則及金管會認可之IFRSs

新發布 / 修正 / 修訂準則及解釋	IASB發布之生效日(註1)
「2015-2017週期之年度改善」	2019年1月1日
IFRS 9之修正「具負補償之提前還款特性」	2019年1月1日(註2)
IFRS 16「租賃」	2019年1月1日
IAS 19之修正「計畫修正、縮減或清償」	2019年1月1日(註3)
IAS 28之修正「對關聯企業及合資之長期權益」	2019年1月1日
IFRIC 23「所得稅務處理之不確定性」	2019年1月1日

註1：除另註明外，上述新發布／修正／修訂準則或解釋係於各該日期以後開始之年度期間生效。

註2：金管會允許合併公司得選擇提前於107年1月1日適用此項修正。

註3：2019年1月1日以後發生之計畫修正、縮減或清償適用此項修正。

## 1. IFRS 16「租賃」

IFRS 16 規範租賃協議之辨認與出租人及承租人會計處理，該準則將取代 IAS 17「租賃」及 IFRIC 4「決定一項安排是否包含租賃」等相關解釋。

### 租賃定義

首次適用 IFRS 16 時，合併公司將選擇僅就 108 年 1 月 1 日以後簽訂（或變動）之合約依 IFRS 16 評估是否係屬（或包含）租賃，目前已依 IAS 17 及 IFRIC 4 辨認為租賃之合約將不予重新評估並將依 IFRS 16 之過渡規定處理。

### 合併公司為承租人

首次適用 IFRS 16 時，除低價值標的資產租賃及短期租賃選擇按直線基礎認列費用外，其他租賃將於合併資產負債表認列使用權資產及租賃負債；合併綜合損益表將分別表達使用權資產之折舊費用及租賃負債按有效利息法所產生之利息費用；於合併現金流量表中，償付租賃負債之本金金額將表達為籌資活動，支付利息部分將列為營業活動。適用 IFRS 16 前，分類為營業租賃之合約係按直線基礎認列費用；營業租賃現金流量於合併現金流量表係表達於營業活動；分類為融資租賃之合約係於合併資產負債表認列租賃資產及應付租賃款。

合併公司預計選擇將追溯適用 IFRS 16 之累積影響數調整於 108 年 1 月 1 日保留盈餘，不重編比較資訊。

目前依 IAS 17 以營業租賃處理之協議，於 108 年 1 月 1 日租賃負債之衡量將以剩餘租賃給付按該日承租人之增額借款利率折現，全部使用權資產將以該日之租賃負債金額（並調整先前已認列之預付或應付租賃給付金額）衡量。除預計適用下述權宜作法(2)者外，所認列之使用權資產均將適用 IAS 36 評估減損。

合併公司預計將適用下列權宜作法：

- (1) 對具有合理類似特性之租賃組合使用單一折現率衡量租賃負債。
- (2) 107 年底認列之虧損性租賃合約負債準備將調整 108 年 1 月 1 日使用權資產，而不依 IAS 36 評估減損。
- (3) 租賃期間於 108 年 12 月 31 日以前結束之租賃將依短期租賃處理。
- (4) 不將原始直接成本計入 108 年 1 月 1 日之使用權資產衡量中。
- (5) 進行租賃負債之衡量時，對諸如租賃期間之決定將使用後見之明。

### 合併公司為出租人

除轉租外，於過渡時對出租人之租賃將不作任何調整，且自 108 年 1 月 1 日起始適用 IFRS 16。

合併公司於 108 年將所承租之辦公場所轉租他人，該轉租依 IAS 17 判斷係分類為營業租賃。合併公司將於 108 年 1 月 1 日根據主租及轉租之剩餘合約條款及條件評估該轉租係分類為融資租賃，並視為將於 108 年 1 月 1 日簽訂之新融資租賃處理。

## 108年1月1日資產、負債及權益之預計影響

	107年12月31日 帳面金額	首次適用 之調整	108年1月1日 調整後 帳面金額
使用權資產	\$ -	\$ 2,349	\$ 2,349
資產影響	\$ -	\$ 2,349	\$ 2,349
租賃負債—流動	\$ -	\$ 707	\$ 707
租賃負債—非流動	-	1,642	1,642
負債影響	\$ -	\$ 2,349	\$ 2,349
權益影響	\$ -	\$ -	\$ -

### 2. IFRIC 23「所得稅務處理之不確定性」

IFRIC 23 釐清當存有所得稅務處理之不確定性時，合併公司須假設稅務機關將可取具所有相關資料進行審查，若判斷其申報之稅務處理很有可能被稅務機關接受，合併公司對於課稅所得、課稅基礎、未使用課稅損失、未使用課稅抵減及稅率之決定必須與申報所得稅時所採用之稅務處理一致。若稅務機關並非很有可能接受申報之稅務處理，合併公司須採最可能金額或預期值（應採兩者中較能預測不確定性最終結果之方法）評估。若事實及情況改變，合併公司須重評估其判斷與估計。

首次適用 IFRIC 23 時，合併公司預計將追溯適用之累積影響數認列於 108 年 1 月 1 日保留盈餘。

除上述影響外，截至本合併財務報表通過發布日止，合併公司評估其他準則、解釋之修正將不致對財務狀況與財務績效造成重大影響。

### (三) 國際會計準則理事會 (IASB) 已發布但尚未經金管會認可並發布生效之 IFRSs

新發布 / 修正 / 修訂準則及解釋	IASB 發布之生效日(註 1)
IFRS 3 之修正「業務之定義」	2020 年 1 月 1 日 (註 2)
IFRS 10 及 IAS 28 之修正「投資者與其關聯企業或合資間之資產出售或投入」	未定
IFRS 17「保險合約」	2021 年 1 月 1 日
IAS 1 及 IAS 8 之修正「重大性之定義」	2020 年 1 月 1 日 (註 3)

註 1：除另註明外，上述新發布 / 修正 / 修訂準則或解釋係於各該日期以後開始之年度期間生效。

註 2：收購日在年度報導期間開始於 2020 年 1 月 1 日以後之企業合併及於前述日期以後發生之資產取得適用此項修正。

註 3：2020 年 1 月 1 日以後開始之年度期間推延適用此項修正。

截至本合併財務報表通過發布日止，合併公司仍持續評估其他準則、解釋之修正對財務狀況與財務績效之影響，相關影響待評估完成時予以揭露。

## 四、重大會計政策之彙總說明

### (一) 遵循聲明

本合併財務報表係依照證券發行人財務報告編製準則及經金管會認可並發布生效之 IFRSs 編製。

## (二) 編製基礎

除按公允價值衡量之金融工具及按確定福利義務現值減除計畫資產公允價值認列之淨確定福利負債外，本合併財務報表係依歷史成本基礎編製。

公允價值衡量依照相關輸入值之可觀察程度及重要性分為第 1 等級至第 3 等級：

1. 第 1 等級輸入值：係指於衡量日可取得之相同資產或負債於活絡市場之報價（未經調整）。
2. 第 2 等級輸入值：係指除第 1 等級之報價外，資產或負債直接（亦即價格）或間接（亦即由價格推導而得）之可觀察輸入值。
3. 第 3 等級輸入值：係指資產或負債之不可觀察之輸入值。

## (三) 資產與負債區分流動與非流動之標準

流動資產包括：

1. 主要為交易目的而持有之資產；
2. 預期於資產負債表日後 12 個月內實現之資產；及
3. 現金及約當現金(但不包括於資產負債表日後逾 12 個月用以交換或清償負債而受到限制者)。

流動負債包括：

1. 主要為交易目的而持有之負債；
2. 於資產負債表日後 12 個月內到期清償之負債(即使於資產負債表日後至通過發布財務報表前已完成長期性之再融資或重新安排付款協議，亦屬流動負債)；及
3. 不能無條件將清償期限遞延至資產負債表日後至少 12 個月之負債。

非屬上述流動資產或流動負債者，係分類為非流動資產或非流動負債。

## (四) 合併基礎

本合併財務報表係包含母公司及由母公司所控制個體（子公司）之財務報表。

子公司之財務報表已予適當調整，以使其會計政策與合併公司之會計政策一致。於編製合併財務報表時，各個體間之交易、帳戶餘額、收益及費損已全數予以銷除。子公司之綜合損益總額係歸屬至母公司業主及非控制權益，即使非控制權益因而成為虧損餘額。

當合併公司對子公司所有權權益之變動未導致喪失控制者，係作為權益交易處理。合併公司及非控制權益之帳面金額已予調整，以反映其於子公司相對權益之變動。非控制權益之調整金額與所支付或收取對價之公允價值間之差額，係直接認列為權益且歸屬於母公司業主。

子公司明細、持股比率及營業項目，參閱附註十三、附表五及附表六。

## (五) 企業合併

企業合併係採收購法處理。收購相關成本於成本發生及勞務取得當期列為費用。

商譽係按移轉對價之公允價值、被收購者之非控制權益金額以及收購者先前已持有被收購者之權益於收購日之公允價值之總額，超過收購日所取得可辨認資產及承擔負債之淨額衡量。

對被收購者具有現時所有權權益且清算時有權按比例享有被收購者淨資產之非控制權益，係以其所享有被收購者可辨認淨資產已認列金額之比例份額衡量。

分階段達成之企業合併係以收購日之公允價值再衡量合併公司先前已持有被收購者之權益，若因而產生任何利益或損失，則認列為損益。因先前已持有被收購者之權益而於收購日前已認列於其他綜合損益之金額，係按與合併公司若直接處分其先前已持有權益之相同基礎認列。

#### (六) 外 幣

各個體編製財務報表時，以個體功能性貨幣以外之貨幣（外幣）交易者，依交易日匯率換算為功能性貨幣記錄。

外幣貨幣性項目於每一資產負債表日以收盤匯率換算。因交割貨幣性項目或換算貨幣性項目產生之兌換差額，於發生當期認列於損益。

以公允價值衡量之外幣非貨幣性項目係以決定公允價值當日之匯率換算，所產生之兌換差額列為當年度損益，惟屬公允價值變動認列於其他綜合損益者，其產生之兌換差額列於其他綜合損益。

以歷史成本衡量之外幣非貨幣性項目係以交易日之匯率換算，不再重新換算。

於編製合併財務報表時，國外營運機構（包含營運所在國家或使用之貨幣與母公司不同之子公司）之資產及負債以每一資產負債表日匯率換算為新台幣。收益及費損項目係以當期平均匯率換算，所產生之兌換差額列於其他綜合損益（並分別歸屬予母公司業主及非控制權益）。

#### (七) 存 貨

存貨包括原料、半成品、在製品、製成品、在途存貨及商品。存貨係以成本與淨變現價值孰低衡量，比較成本與淨變現價值時，除同類別存貨外，係以個別項目為基礎。淨變現價值係指在正常情況下之估計售價減除至完工及出售所需之估計成本後之餘額。存貨成本之計算係採加權平均法。

#### (八) 不動產、廠房及設備

不動產、廠房及設備係以成本認列，後續以成本減除累計折舊及累計減損後之金額衡量。

不動產、廠房及設備於耐用年限內按直線基礎對每一重大部分單獨提列折舊。合併公司至少於每一年度結束日對估計耐用年限、殘值及折舊方法進行檢視，並推延適用會計估計變動之影響。

不動產、廠房及設備除列時，淨處分價款與該資產帳面金額間之差額係認列於當年度損益。

#### (九) 投資性不動產

投資性不動產係為賺取租金或資本增值或兩者兼具而持有之不動產。

投資性不動產原始以成本（包括交易成本）衡量，後續以成本減除累計折舊及累計減損損失後之金額衡量，投資性不動產採直線基礎提列折舊。

投資性不動產除列時，淨處分價款與該資產帳面金額間之差額係認列於損益。

#### (十) 商 譽

企業合併所取得之商譽係依收購日所認列之商譽金額作為成本，後續以成本減除累計減損損失後之金額衡量。

為減損測試之目的，商譽分攤至合併公司預期因該合併綜效而受益之各現金產生單位或現金產生單位群組。

受攤商譽之現金產生單位每年（及有跡象顯示該單位可能已減損時）藉由包含商譽之該單位帳面金額與其可回收金額之比較，進行該單位之減損測試。若分攤至現金產生單位之商譽係當年度企業合併所取得，則該單位應於當年度結束前進行減損測試。若受攤商譽之現金產生單位之可回收金額低於其帳面金額，減損損失係先減少該現金產生單位受攤商譽之帳面金額，次就該單位內其他各資產帳面金額之比例減少各該資產帳面金額。任何減損損失直接認列為年度損失。商譽減損損失不得於後續期間迴轉。

#### (十一) 無形資產

單獨取得之有限耐用年限無形資產原始以成本衡量，後續係以成本減除累計攤銷及累計減損後之金額衡量。無形資產於耐用年限內按直線基礎進行攤銷，合併公司至少於每一年度結束日對估計耐用年限、殘值及攤銷方法進行檢視，並推延適用會計估計變動之影響。

企業合併所取得之無形資產係以收購日之公允價值認列，並與商譽分別認列，後續衡量方式與單獨取得之無形資產相同。

無形資產除列時，淨處分價款與該資產帳面金額間之差額係認列於當年度損益。

#### (十二) 不動產、廠房及設備、投資性不動產暨無形資產之減損

合併公司於每一資產負債表日評估是否有任何跡象顯示有形及無形資產可能已減損。若有任一減損跡象存在，則估計該資產之可回收金額。倘無法估計個別資產之可回收金額，合併公司估計該資產所屬現金產生單位之可回收金額。

可回收金額為公允價值減出售成本與其使用價值之較高者。個別資產或現金產生單位之可回收金額若低於其帳面金額時，將該資產或現金產生單位之帳面金額調減至其可回收金額，減損損失係認列於損益。

當減損損失於後續迴轉時，該資產或現金產生單位之帳面金額調增至修訂後之可回收金額，惟增加後之帳面金額以不超過該資產或現金產生單位若未於以前年度認列減損損失時所決定之帳面金額（減除攤銷或折舊）。減損損失之迴轉係認列於損益。

#### (十三) 金融工具

金融資產與金融負債於合併公司成為該工具合約條款之一方時認列於合併資產負債表。

原始認列金融資產與金融負債時，若金融資產或金融負債非屬透過損益按公允價值衡量者，係按公允價值加計直接可歸屬於取得或發行金融資產或金融負債之交易成本衡量。直接可歸屬於取得或發行透過損益按公允價值衡量之金融資產或金融負債之交易成本，則立即認列為損益。

##### 1. 金融資產



金融資產之慣例交易係採交易日會計認列及除列。

(1) 衡量種類

107年

合併公司所持有之金融資產種類為透過損益按公允價值衡量之金融資產、按攤銷後成本衡量之金融資產、透過其他綜合損益按公允價值衡量之債務工具投資與透過其他綜合損益按公允價值衡量之權益工具投資。

A. 透過損益按公允價值衡量之金融資產

透過損益按公允價值衡量之金融資產包括強制透過損益按公允價值衡量及指定為透過損益按公允價值衡量之金融資產。強制透過損益按公允價值衡量之金融資產包括合併公司未指定透過其他綜合損益按公允價值衡量之權益工具投資，及不符合分類為按攤銷後成本衡量或透過其他綜合損益按公允價值衡量之債務工具投資。

透過損益按公允價值衡量之金融資產係按公允價值衡量，其再衡量產生之利益或損失包含該金融資產所產生之任何股利或利息係認列於損益。公允價值之決定方式請參閱附註三三。

B. 按攤銷後成本衡量之金融資產

合併公司投資金融資產若同時符合下列兩條件，則分類為按攤銷後成本衡量之金融資產：

- a. 係於某經營模式下持有，該模式之目的係持有金融資產以收取合約現金流量；及
- b. 合約條款產生特定日期之現金流量，該等現金流量完全為支付本金及流通在外本金金額之利息。

按攤銷後成本衡量之金融資產（包括現金及約當現金、按攤銷後成本衡量之應收帳款及其他金融資產）於原始認列後，係以有效利息法決定之總帳面金額減除任何減損損失之攤銷後成本衡量，任何外幣兌換損益則認列於損益。

除下列兩種情況外，利息收入係以有效利率乘以金融資產總帳面金額計算：

- a. 購入或創始之信用減損金融資產，利息收入係以信用調整後有效利率乘以金融資產攤銷後成本計算。
- b. 非屬購入或創始之信用減損，但後續變成信用減損之金融資產，應自信用減損後之次一報導期間起以有效利率乘以金融資產攤銷後成本計算利息收入。

約當現金包括自取得日起3個月內、高度流動性、可隨時轉換成定額現金且價值變動風險甚小之定期存款及附買回債券，係用於滿足短期現金承諾。

C. 透過其他綜合損益按公允價值衡量之債務工具投資

合併公司投資債務工具若同時符合下列兩條件，則分類為透過其他綜合損益按公允價值衡量之金融資產：

- a. 係於某經營模式下持有，該模式之目的係藉由收取合約現金流量及出售金融資產達成；及
- b. 合約條款產生特定日期之現金流量，該等現金流量完全為支付本金及流通在外本金金額之利息。

透過其他綜合損益按公允價值衡量之債務工具投資係按公允價值衡量，帳面金額之變動中屬以有效利息法計算之利息收入、外幣兌換損益與減損損失或迴轉利益係認列於損益，其餘變動係認列於其他綜合損益，於投資處分時重分類為損益。

D. 透過其他綜合損益按公允價值衡量之權益工具投資

合併公司於原始認列時，可作一不可撤銷之選擇，將非持有供交易且非企業合併收購者所認列或有對價之權益工具投資，指定透過其他綜合損益按公允價值衡量。

透過其他綜合損益按公允價值衡量之權益工具投資係按公允價值衡量，後續公允價值變動列報於其他綜合損益，並累計於其他權益中。於投資處分時，累積損益直接移轉至保留盈餘，並不重分類為損益。

透過其他綜合損益按公允價值衡量之權益工具投資之股利於合併公司收款之權利確立時認列於損益中，除非該股利明顯代表部分投資成本之回收。

106 年

合併公司所持有之金融資產種類為透過損益按公允價值衡量之金融資產與放款及應收款。

A. 備供出售金融資產

備供出售金融資產係非衍生金融資產被指定為備供出售，或未被分類為放款及應收款、持有至到期日投資或透過損益按公允價值衡量之金融資產。公允價值之決定方式請參閱附註三三。

備供出售債券投資之利息收入，以及備供出售權益投資之股利，係認列於損益。其餘備供出售金融資產帳面金額之變動係認列於其他綜合損益，於投資處分或確定減損時重分類為損益。

備供出售權益投資之股利於合併公司收款之權利確立時認列。

備供出售金融資產若屬無活絡市場公開報價且公允價值無法可靠衡量之權益工具投資，後續係以成本減除減損損失後之金額衡量，並單獨列為「以成本衡量之金融資產」。該等金融資產於後續能可靠衡量公允價值時，係按公允價值再衡量，其帳面金額與公允價值間之差額認列於其他綜合損益，若有減損時，則認列於損益。

B. 放款及應收款

放款及應收款（包括應收票據、應收帳款、現金及約當現金暨其他應收款）係採用有效利息法按攤銷後成本減除減損損失後之金額衡量，惟短期應收帳款之利息認列不具重大性之情況除外。

約當現金包括自取得日起 3 個月內、高度流動性、可隨時轉換成定額現金且價值變動風險甚小之定期存款及附買回債券，係用於滿足短期現金承諾。

(2) 金融資產之減損

107 年

合併公司於每一資產負債表日按預期信用損失評估按攤銷後成本衡量之金融資產（含應收帳款）及透過其他綜合損益按公允價值衡量之債務工具投資之減損損失。

應收帳款按存續期間預期信用損失認列備抵損失。其他金融資產係先評估自原始認列後信用風險是否顯著增加，若未顯著增加，則按 12 個月預期信用損失認列備抵損失，若已顯著增加，則按存續期間預期信用損失認列備抵損失。

預期信用損失係以發生違約之風險作為權重之加權平均信用損失。12 個月預期信用損失係代表金融工具於報導日後 12 個月內可能違約事項所產生之預期信用損失，存續期間預期信用損失則代表金融工具於預期存續期間所有可能違約事項產生之預期信用損失。

所有金融資產之減損損失係藉由備抵帳戶調降其帳面金額，惟透過其他綜合損益按公允價值衡量之債務工具投資之備抵損失係認列於其他綜合損益，並不減少其帳面金額。

106 年

合併公司於每一資產負債表日評估金融資產是否有減損客觀證據，當有客觀證據顯示，因金融資產原始認列後發生之單一或多項事項，致使金融資產之估計未來現金流量受損失者，該金融資產即已發生減損。

按攤銷後成本列報之金融資產，如應收款項及其他應收款，其減損損失金額係該資產帳面金額與估計未來現金流量按該金融資產原始有效利率折現之現值間之差額。

按攤銷後成本列報之金融資產於後續期間減損損失金額減少，且該減少客觀地與認列減損損失後發生之事項相連結，則先前認列之減損損失直接或藉由調整備抵帳戶予以迴轉認列於損益，惟該迴轉不得使金融資產帳面金額超過若未認列減損情況下於迴轉日應有之攤銷後成本。

當備供出售權益投資之公允價值低於成本且發生大幅或持久性下跌時，係為客觀減損證據。

當備供出售金融資產發生減損時，原先已認列於其他綜合損益之累計損失金額將重分類至損益。

備供出售權益工具投資已認列於損益之減損損失不得透過損益迴轉。任何認列減損損失後之公允價值回升金額係認列於其他綜合損益。備供出售債務工具之公允價值若於後續期間增加，而該增加能客觀地連結至認列減損損失後發生之事項，則先前認列之減損損失予以迴轉並認列於損益。

以成本衡量之金融資產之減損損失金額係該資產帳面金額與估計未來現金流量按類似金融資產之現時市場報酬率折現之現值間之差額。此種減損損失於後續期間不得迴轉。

所有金融資產之減損損失係直接自金融資產之帳面金額中扣除，惟應收款項係藉由備抵帳戶調降其帳面金額。當判斷應收款項無法收回時，係沖銷備抵帳戶。原先已沖銷而後續收回之款項則貸記備抵帳戶。除因應收款項無法收回而沖銷備抵帳戶外，備抵帳戶帳面金額之變動認列於損益。

### (3) 金融資產之除列

合併公司僅於對來自金融資產現金流量之合約權利失效，或已移轉金融資產且該資產所有權之幾乎所有風險及報酬已移轉予其他企業時，始將金融資產除列。

於106年(含)以前，於一金融資產整體除列時，其帳面金額與所收取對價加計已認列於其他綜合損益之任何累計利益或損失之總和間之差額係認列於損益。自107年起，於一按攤銷後成本衡量之金融資產整體除列時，其帳面金額與所收取對價間之差額係認列於損益。於一透過其他綜合損益按公允價值衡量之債務工具投資整體除列時，其帳面金額與所收取對價加計已認列於其他綜合損益之任何累計利益或損失之總和間之差額係認列於損益。於一透過其他綜合損益按公允價值衡量之權益工具投資整體除列時，累積損益直接移轉至保留盈餘，並不重分類為損益。

## 2. 金融負債

合併公司僅於義務解除、取消或到期時，始將金融負債除列。除列金融負債時，其帳面金額與所支付對價(包含任何所移轉之非現金資產或承擔之負債)間之差額認列為損益。

## (十四) 收入認列

### 107年

合併公司於客戶合約辨認履約義務後，將交易價格分攤至各履約義務，並於滿足各履約義務時認列收入。

#### 1. 商品銷貨收入

商品銷貨收入主要來自電路控制板、電子保護插接器、智慧型插接器、電源分配器、LCD TV及電子電路元件等商品之買賣及進出口貿易業務。由於商品於裝船時，客戶對商品已有訂定價格與使用之權利且負有再銷售之主要責任，並承擔商品陳舊過時風險，合併公司係於該時點認列收入及應收帳款。

#### 2. 勞務之提供

勞務收入來自電腦及電子元件模具設計服務，相關收入係於勞務提供時認列。

### 106年

收入係按已收或應收對價之公允價值衡量，並扣除估計之客戶退貨、折扣及其他類似之折讓。

## 1. 商品之銷售

銷售商品係於符合下列所有條件時認列收入：

- (1) 合併公司已將商品所有權之重大風險及報酬移轉予買方；
- (2) 合併公司對於已經出售之商品既不持續參與管理，亦未維持有效控制；
- (3) 收入金額能可靠衡量；
- (4) 與交易有關之經濟效益很有可能流入合併公司；及
- (5) 與交易有關之已發生或將發生之成本能可靠衡量。

## 2. 勞務之提供

勞務收入係於勞務提供時認列。

## 3. 股利收入及利息收入

投資所產生之股利收入係於收款之權利確立時認列。

利息收入係依時間之經過按流通在外本金與所適用之有效利率採應計基礎認列。

## (十五) 租賃

當租賃條款係移轉附屬於資產所有權之幾乎所有風險與報酬予承租人，則將其分類為融資租賃。所有其他租賃則分類為營業租賃。

### 1. 合併公司為出租人

營業租賃之租賃收益係按直線基礎於相關租賃期間內認列為收益。

### 2. 合併公司為承租人

營業租賃給付係按直線基礎於租賃期間內認列為費用。

## (十六) 員工福利

### 1. 短期員工福利

短期員工福利相關負債係以換取員工服務而預期支付之非折現金額衡量。

### 2. 退職後福利

確定提撥退休計畫之退休金係於員工提供服務期間將應提撥之退休金數額認列為費用。

確定福利退休計畫之確定福利成本（含服務成本、淨利息及再衡量數）係採預計單位福利法精算。服務成本（含當期服務成本）及淨確定福利負債淨利息於發生時認列為員工福利費用。再衡量數（含精算損益及扣除利息後之計畫資產報酬）於發生時認列於其他綜合損益並列入保留盈餘，後續期間不重分類至損益。

淨確定福利負債係確定福利退休計畫之提撥短絀。淨確定福利資產不得超過從該計畫退還提撥金或可減少未來提撥金之現值。

## (十七) 所得稅

所得稅費用係當期所得稅及遞延所得稅之總和。

### 1. 當期所得稅

當期應付所得稅係以當期課稅所得為基礎。因部分收益及費損係其他期間之應課稅或可減除項目，或依相關稅法非屬應課稅或可減除項目，致課稅

所得不同於綜合損益表所報導之稅前淨利。合併公司當期所得稅相關負債係按資產負債表日法定之稅率計算。

依我國所得稅法規定計算之未分配盈餘加徵所得稅，係於股東會決議年度認列。

以前年度應付所得稅之調整，列入當期所得稅。

## 2. 遞延所得稅

遞延所得稅係依帳載資產及負債帳面金額與計算課稅所得之課稅基礎二者所產生之暫時性差異計算。遞延所得稅負債一般係就所有應課稅暫時性差異予以認列，而遞延所得稅資產則於很有可能具有課稅所得以供可減除暫時性差異及虧損扣抵之所得稅抵減使用時認列。

與投資子公司及關聯企業有關之應課稅暫時性差異皆認列遞延所得稅負債，惟合併公司若可控制暫時性差異迴轉之時點，且該暫時性差異很有可能於可預見之未來不會迴轉者除外。與此類投資有關之可減除暫時性差異，僅於其很有可能具有足夠課稅所得用以實現暫時性差異之利益，且於可預見之未來預期將迴轉的範圍內，予以認列遞延所得稅資產。

遞延所得稅資產之帳面金額於每一資產負債表日予以重新檢視，並針對已不再很有可能具有足夠之課稅所得以供減除者，調減遞延所得稅資產帳面金額。原未認列為遞延所得稅資產者，亦於每一資產負債表日予以重新檢視，並在未來很有可能產生課稅所得以供減除者，調增遞延所得稅資產帳面金額。

遞延所得稅資產及負債係以預期負債清償或資產實現時之稅率衡量。該稅率係以資產負債表日已立法或已實質性立法之稅率及稅法為基礎。遞延所得稅負債及資產之衡量係反映合併公司於資產負債表日預期回收或清償其資產及負債帳面金額之方式所產生之租稅後果。

## 五、重大會計判斷、估計及假設不確定性之主要來源

合併公司於採用附註四所述之會計政策時，對於不易自其他來源取得相關資訊者，管理階層必須作出相關之判斷、估計及假設。估計及相關假設係基於歷史經驗及其他視為攸關之因素，實際結果可能與估計有所不同。

估計與基本假設係持續檢視。若估計之修正僅影響當期，則於會計估計修正當期認列。若會計估計之修正同時影響當期及未來期間，則於估計修正當期及未來期間認列。

主要假設及估計不確定性之資訊如下：

### (一) 金融資產之估計減損（適用於 107 年）

應收款項及其他應收款之估計減損係基於合併公司對於違約率及預期損失率之假設。合併公司考量歷史經驗、現時市場情況及前瞻性資訊，以作成假設並選擇減損評估之輸入值。若未來實際現金流量少於預期，可能會產生重大減損損失。截至 107 年 12 月 31 日止，應收款項及其他應收款帳面金額為 181,473 仟元（扣除備抵損失 25,308 仟元後之淨額）。

### (二) 應收款項及其他應收款之估計減損

當有客觀證據顯示減損跡象時，合併公司考量未來現金流量之估計。減損損失之金額係以該資產之帳面金額及估計未來現金流量按該金融資產之原始有效利

率折現之現值間的差額衡量。若未來實際現金流量少於預期，可能會產生重大減損損失。截至 106 年 12 月 31 日止，應收款項及其他應收款帳面金額為 203,904 仟元（扣除備抵呆帳 15,524 仟元後之淨額）。

(三) 存貨跌價及呆滯損失

存貨淨變現價值係正常營業過程中之估計售價減除至完工尚需投入之估計成本及完成出售所需之估計成本後之餘額估計，該等估計係依目前市場狀況及類似商品之歷史銷售經驗評估，市場情況之改變可能重大影響該等估計結果。另依據存貨庫齡天數，作為存貨呆滯損失評估之基礎。截至 107 年及 106 年 12 月 31 日止，存貨帳面金額分別為 144,754 仟元及 121,618 仟元。

六、現金及約當現金

	<u>107年12月31日</u>	<u>106年12月31日</u>
庫存現金	\$ 383	\$ 470
銀行支票及活期存款	297,544	208,007
約當現金		
原始到期日在 3 個月以內之		
銀行定期存款	13,684	13,757
附買回債券	<u>67,123</u>	<u>34,466</u>
	<u>\$ 378,734</u>	<u>\$ 256,700</u>

銀行存款、原始到期日在 3 個月以內之銀行定期存款及附買回債券於資產負債表日之市場利率區間如下：

	<u>107年12月31日</u>	<u>106年12月31日</u>
銀行存款	0.001%~0.385%	0.001%~0.385%
原始到期日在 3 個月以內之銀行		
定期存款	1.15%	1.10%
附買回債券	2.85%~4.00%	2.00%~3.25%

截至 107 年及 106 年 12 月 31 日止，原始到期日超過 3 個月之銀行定期存款分別為 366,230 仟元及 323,674 仟元，係分類為其他流動資產之其他金融資產（參閱附註十二）。

七、透過損益按公允價值衡量之金融工具

	<u>107年12月31日</u>	<u>106年12月31日</u>
<u>流    動</u>		
指定透過損益按公允價值		
衡量		
非衍生金融資產		
—上市（櫃）股票	\$ 8,150	\$ -
—未上市（櫃）股票	<u>2,362</u>	<u>-</u>
小    計	<u>10,512</u>	<u>-</u>
強制透過損益按公允價值衡量		
—基金受益憑證	<u>124,830</u>	<u>-</u>
	<u>\$ 135,342</u>	<u>\$ -</u>

八、透過其他綜合損益按公允價值衡量之金融資產—107年

107年12月31日

流 動

透過其他綜合損益按公允價值衡量之權益工具投資	\$ 1,349
透過其他綜合損益按公允價值衡量之債務工具投資	<u>255,813</u>
	<u>\$ 257,162</u>

(一) 透過其他綜合損益按公允價值衡量之權益工具投資

107年12月31日

流 動

國內投資

上市(櫃)股票

友達公司普通股 \$ 689

中華網龍普通股 660

小 計 \$ 1,349

合併公司依中長期策略目的投資友達公司及中華網龍公司普通股，並預期透過長期投資獲利。合併公司管理階層認為若將該等投資之短期公允價值波動列入損益，與前述長期投資規劃並不一致，因此選擇指定該等投資為透過其他綜合損益按公允價值衡量。該等投資原依 IAS 39 係分類為備供出售金融資產，其重分類及 106 年資訊，請參閱附註三及附註九。

(二) 透過其他綜合損益按公允價值衡量之債務工具投資

107年12月31日

流 動

債券投資

\$255,813

合併公司持有之債券，票面利率區間為 3.375%~6.95%。持有之債券原依 IAS 39 分類為備供出售金融資產，其重分類及 106 年資訊，請參閱附註三及附註九。

九、備供出售金融資產—106年

106年12月31日

流 動

國內投資

上市(櫃)股票

\$ 9,932

基金受益憑證 571,687

\$ 581,619



十、應收票據、應收帳款及其他應收款

	<u>107年12月31日</u>	<u>106年12月31日</u>
<u>應收票據</u>		
因營業而發生	<u>\$ 4,131</u>	<u>\$ 2,360</u>
<u>應收帳款</u>		
按攤銷後成本衡量		
總帳面金額	\$ 193,348	\$ 209,812
減：備抵損失	( 25,308)	( 15,524)
	<u>\$ 168,040</u>	<u>\$ 194,288</u>
<u>其他應收款</u>		
應收利息	\$ 8,752	\$ 6,753
應收營業稅退稅款	207	133
其    他	226	251
	<u>\$ 9,185</u>	<u>\$ 7,137</u>

(一) 應收票據

107 年度

合併公司對商品銷售之平均授信期間為 60~90 天。合併公司管理階層指派專責團隊負責授信額度之決定、授信核准及其他監控程序以確保逾期應收票據之回收已採取適當行動。此外，合併公司於資產負債表日會逐一複核應收票據之可回收金額以確保無法回收之應收票據已提列適當減損損失。

合併公司採用 IFRS 9 之簡化作法按存續期間預期信用損失認列應收票據之備抵損失。存續期間預期信用損失係使用準備矩陣計算，其考量客戶過去違約紀錄與現時財務狀況、產業經濟情勢，並同時考量 GDP 預測及產業展望。因合併組成個體銷售對象不同，故按公司別進一步區分客戶群，並以應收票據逾期天數訂定預期信用損失率。

若有證據顯示交易對方面臨嚴重財務困難且合併公司無法合理預期可回收金額，合併公司直接沖銷相關應收票據，惟仍會持續追索活動，因追索回收之金額則認列於損益。

合併公司依準備矩陣衡量應收票據之備抵損失如下：

107 年 12 月 31 日

	<u>未</u>	<u>逾</u>	<u>期</u>
預期信用損失率		0.12%	
總帳面金額	\$	4,131	
備抵損失（存續期間預期信用損失）		( 5)	
攤銷後成本	\$	<u>4,126</u>	

與 107 年 1 月 1 日相較，107 年 12 月 31 日之應收票據總帳面金額淨增加 1,771 仟元，經計算預期信用損失評估應收票據之備抵損失為 5 仟元，差異金額尚不重大，故未調整備抵損失。

## 106 年度

合併公司於 106 年之授信政策與前述 107 年授信政策相同。合併公司評估應收票據有客觀減損證據時，個別評估其減損金額。

合併公司於資產負債表日無已逾期之應收票據。

## (二) 應收帳款

### 107 年度

合併公司對商品銷售之平均授信期間為 60~90 天。合併公司管理階層指派專責團隊負責授信額度之決定、授信核准及其他監控程序以確保逾期應收帳款之回收已採取適當行動。此外，合併公司於資產負債表日會逐一複核應收帳款之可回收金額以確保無法回收之應收帳款提列適當減損損失。

合併公司採用 IFRS 9 之簡化作法按存續期間預期信用損失認列應收帳款之備抵損失。存續期間預期信用損失係使用準備矩陣計算，其考量客戶過去違約紀錄與現時財務狀況、產業經濟情勢，並同時考量 GDP 預測及產業展望。因合併組成個體銷售對象不同，故按公司別進一步區分客戶群，並以應收帳款逾期天數訂定預期信用損失率。

若有證據顯示交易對方面臨嚴重財務困難且合併公司無法合理預期可回收金額，例如交易對方正進行清算或債款已逾期超過 180 天，合併公司直接沖銷相關應收帳款，惟仍會持續追索活動，因追索回收之金額則認列於損益。

合併公司依準備矩陣衡量應收帳款之備抵損失如下：

### 107 年 12 月 31 日

	未逾期	逾期 1~60 天	逾期 61~90 天	逾期 91~120 天	逾期 121~180 天	逾期 181 天以上	合計
預期信用損失率	0.01%~0.48%	0.04%~8.73%	0.63%~9.41%	0.69%~10.89%	0.76%~37.78%	100%	
總帳面金額	\$ 136,930	\$ 23,724	\$ 6,713	\$ 1,014	\$ 1,529	\$ 23,438	\$ 193,348
備抵損失 (存續期間預期信用損失)	( 300)	( 436)	( 560)	( 110)	( 464)	( 23,438)	( 25,308)
攤銷後成本	<u>\$ 136,630</u>	<u>\$ 23,288</u>	<u>\$ 6,153</u>	<u>\$ 904</u>	<u>\$ 1,065</u>	<u>\$ -</u>	<u>\$ 168,040</u>

應收帳款備抵損失之變動資訊如下：

	107 年度
年初餘額 (IAS 39)	\$ 15,524
追溯適用 IFRS 9 調整數	949
年初餘額 (IFRS 9)	16,473
加：本年度提列減損損失	9,059
外幣換算差額	( 224)
年底餘額	<u>\$ 25,308</u>

## 106 年度

合併公司於 106 年之授信政策與前述 107 年授信政策相同。合併公司評估應收帳款有客觀減損證據時，個別評估其減損金額。無減損客觀證據之應收帳款，評估應收帳款整體之減損，即合併公司依過去經驗評估應收帳款無法收回之比率提列備抵呆帳。

在接受新客戶之前，合併公司評估該潛在客戶之信用品質並設定該客戶之信用額度。客戶之信用額度及評等每年檢視一次。

應收帳款之帳齡分析如下：

	106年12月31日
未逾期	\$ 166,178
60天以下	12,842
61至120天	5,698
121天以上	<u>25,094</u>
合計	<u>\$ 209,812</u>

以上係以逾期天數為基準進行之帳齡分析。

於資產負債表日已逾期但合併公司尚未認列備抵呆帳之應收帳款，因其信用品質並未重大改變，合併公司管理階層認為仍可回收其金額，合併公司對該等應收帳款並未持有任何擔保品或其他信用增強保障。

已逾期但未減損應收帳款之帳齡分析如下：

	106年12月31日
60天以下	\$ 12,842
61至120天	5,698
121天以上	<u>10,605</u>
合計	<u>\$ 29,145</u>

應收帳款之備抵呆帳變動資訊如下：

	個別評估 減損損失	群組評估 減損損失	合計
106年1月1日餘額	\$ 9,196	\$ 693	\$ 9,889
由企業合併取得	3,422	289	3,711
加：本期提列	1,882	53	1,935
淨兌換差額	( 11)	-	( 11)
106年12月31日餘額	<u>\$ 14,489</u>	<u>\$ 1,035</u>	<u>\$ 15,524</u>

截至106年12月31日止，已進行清算或處於重大財務困難之個別已減損應收帳款金額為14,489仟元。

### (三) 其他應收款

合併公司評估其他應收款有客觀減損證據時，應個別評估其減損金額。

合併公司於資產負債表日無已逾期但尚未認列備抵呆帳之其他應收款。

## 十一、存 貨

	107年12月31日	106年12月31日
原 料	\$ 54,705	\$ 65,807
在 製 品	34,197	17,342
半 成 品	31,838	25,296
製 成 品	20,065	11,009
商 品	2,969	1,393
在途存貨	<u>980</u>	<u>771</u>
	<u>\$ 144,754</u>	<u>\$ 121,618</u>

107 及 106 年度與存貨相關之營業成本分別為 439,584 仟元及 464,470 仟元。銷貨成本包括提列（迴轉）存貨跌價損失 4,118 仟元及(5,046)仟元。

## 十二、其他流動資產

	107年12月31日	106年12月31日
其他金融資產（附註六）	\$ 366,230	\$ 323,674
其他	<u>2,476</u>	<u>1,429</u>
	<u>\$ 368,706</u>	<u>\$ 325,103</u>

其他金融資產係原始到期日超過 3 個月之銀行定期存款，其於資產負債表日之市場利率區間如下：

	107年12月31日	106年12月31日
原始到期日超過 3 個月之銀行定期存款	1.45%~4.24%	1.45%~4.38%

## 十三、子公司

### （一）列入合併財務報表之子公司

本合併財務報表編製主體如下：

投資公司名稱	子公司名稱	業務性質	所持股權百分比		說明
			107年 12月31日	106年 12月31日	
歐格電子工業股份有限公司（母公司）	AHOKU ATLANTIC INC.（泛歐公司）	電腦配件及電子零配 件之轉口貿易	100%	100%	
母公司	華格科技股份有限公司（華格公司）	電子電路元件之銷售	50%	50%	註
泛歐公司	東莞歐陸電子有限公司（歐陸公司）	電腦配件及電子零配 件之製造及買賣	100%	100%	
華格公司	華格電子（昆山）有限公司（昆山華格公司）	電子電路元件之生產 與銷售	100%	100%	註
華格公司	上海華格電子有限公司（上海華格公司）	電子電路元件之銷售	100%	100%	註

註：母公司原採用權益法投資之關聯企業—華格公司於 105 年 12 月 21 日經董事會決議通過辦理現金增資，增資基準日為 106 年 1 月 12 日，共發行普通股 3,000 仟股，以每股 13.5 元發行，計募集股款 40,500 仟元。母公司認購華格公司現金增資 2,347 仟股並於 106 年 2 月 10 日向原有股東收購 159 仟股後，母公司對華格公司之持股比例由 45%增加至 50.07%，並取得控制力，相關企業合併資訊請參閱附註二九。

### （二）具重大非控制權益之子公司資訊

子公司名稱	非控制權益所持股權及表決權比例	
	107年12月31日	106年12月31日
華格公司及其子公司	49.93%	49.93%

華格公司原為母公司採權益法投資之關聯企業，惟母公司未按持股比例認購該公司現金增資股款及向原有股東收購，母公司已取得控制能力，故自 106 年 2 月納入合併個體，母公司以收購日之公允價值再衡量華格公司之股權，因而產生處分利益 25,070 仟元（帳列處分金融資產利益）。

上述子公司之業務性質、主要營業場所及公司註冊之國家資訊，請參閱附表五及附表六。

子 公 司 名 稱	分配予非控制權益之損益		非 控 制 權 益	
	107年度	106年2月10日 至12月31日	107年12月31日	106年12月31日
華格公司及其子公司	<u>(\$ 3,629)</u>	<u>(\$ 1,871)</u>	<u>\$144,303</u>	<u>\$149,784</u>

以下子公司之彙總性財務資訊係公司間交易銷除前之金額編製：

華格公司及其子公司

	107年12月31日	106年12月31日
流動資產	\$ 237,380	\$ 245,838
非流動資產	147,744	159,195
流動負債	( 73,464)	( 84,414)
非流動負債	( 19,124)	( 17,106)
權 益	<u>\$ 292,536</u>	<u>\$ 303,513</u>
權益歸屬於：		
母公司業主	\$ 148,233	\$ 153,729
華格公司及其子公司之 非控制權益	<u>144,303</u>	<u>149,784</u>
	<u>\$ 292,536</u>	<u>\$ 303,513</u>
	107年度	106年2月10日 至12月31日
營業收入	<u>\$ 284,481</u>	<u>\$ 283,256</u>
本期淨損	(\$ 7,268)	(\$ 3,747)
其他綜合損失	( 3,047)	( 464)
綜合損益總額	<u>(\$ 10,315)</u>	<u>(\$ 4,211)</u>
淨損歸屬於：		
母公司業主	(\$ 3,639)	(\$ 1,876)
華格公司及其子公司之 非控制權益	<u>( 3,629)</u>	<u>( 1,871)</u>
	<u>(\$ 7,268)</u>	<u>(\$ 3,747)</u>
綜合損失總額歸屬於：		
母公司業主	(\$ 5,164)	(\$ 2,108)
華格公司及其子公司之 非控制權益	<u>( 5,151)</u>	<u>( 2,103)</u>
	<u>(\$ 10,315)</u>	<u>(\$ 4,211)</u>
現金流量		
營業活動	\$ 11,329	(\$ 17,706)
投資活動	( 12,748)	23,404
籌資活動	( 327)	10,000
淨現金流入(出)	<u>(\$ 1,746)</u>	<u>\$ 15,698</u>

#### 十四、不動產、廠房及設備

	土	地	房屋及建築	機器設備	運輸設備	生財器具	其他設備	合	計
<u>成 本</u>									
106年1月1日餘額	\$	68,224	\$168,467	\$ 14,803	\$ 403	\$ 877	\$ 280	\$253,054	
由企業合併取得	-	-	142,201	40,920	153	2,411	4,995	190,680	
增 添	-	-	129	16,102	689	1,191	255	18,366	
處 分	-	-	( 1,075)	( 7,359)	-	( 372)	( 284)	( 9,090)	
淨兌換差額	-	-	( 3,000)	( 341)	( 1)	( 4)	( 16)	( 3,362)	
106年12月31日餘額	\$	<u>68,224</u>	<u>\$306,722</u>	<u>\$ 64,125</u>	<u>\$ 1,244</u>	<u>\$ 4,103</u>	<u>\$ 5,230</u>	<u>\$449,648</u>	
<u>累計折舊</u>									
106年1月1日餘額	\$	-	\$ 47,448	\$ 7,907	\$ 173	\$ 514	\$ 212	\$ 56,254	
由企業合併取得	-	-	39,983	13,839	69	966	2,248	57,105	
折舊費用	-	-	11,144	11,636	141	825	858	24,604	
處 分	-	-	( 1,075)	( 7,359)	-	( 372)	( 284)	( 9,090)	
淨兌換差額	-	-	( 741)	( 160)	( 2)	-	-	( 903)	
106年12月31日餘額	\$	-	<u>\$ 96,759</u>	<u>\$ 25,863</u>	<u>\$ 381</u>	<u>\$ 1,933</u>	<u>\$ 3,034</u>	<u>\$127,970</u>	
106年12月31日淨額	\$	<u>68,224</u>	<u>\$209,963</u>	<u>\$ 38,262</u>	<u>\$ 863</u>	<u>\$ 2,170</u>	<u>\$ 2,196</u>	<u>\$321,678</u>	
<u>成 本</u>									
107年1月1日餘額	\$	68,224	\$306,722	\$ 64,125	\$ 1,244	\$ 4,103	\$ 5,230	\$449,648	
增 添	-	-	1,673	11,202	2,084	122	108	15,189	
處 分	-	-	( 2,093)	( 9,805)	( 55)	( 977)	( 743)	( 13,673)	
淨兌換差額	-	-	( 4,034)	( 1,139)	( 58)	( 37)	( 76)	( 5,344)	
107年12月31日餘額	\$	<u>68,224</u>	<u>\$302,268</u>	<u>\$ 64,383</u>	<u>\$ 3,215</u>	<u>\$ 3,211</u>	<u>\$ 4,519</u>	<u>\$445,820</u>	
<u>累計折舊</u>									
107年1月1日餘額	\$	-	\$ 96,759	\$ 25,863	\$ 381	\$ 1,933	\$ 3,034	\$127,970	
折舊費用	-	-	11,870	13,096	300	836	884	26,986	
處 分	-	-	( 2,093)	( 9,805)	( 55)	( 977)	( 743)	( 13,673)	
淨兌換差額	-	-	( 1,513)	( 512)	( 11)	( 21)	( 52)	( 2,109)	
107年12月31日餘額	\$	-	<u>\$105,023</u>	<u>\$ 28,642</u>	<u>\$ 615</u>	<u>\$ 1,771</u>	<u>\$ 3,123</u>	<u>\$139,174</u>	
107年12月31日淨額	\$	<u>68,224</u>	<u>\$197,245</u>	<u>\$ 35,741</u>	<u>\$ 2,600</u>	<u>\$ 1,440</u>	<u>\$ 1,396</u>	<u>\$306,646</u>	

合併公司之不動產、廠房及設備係以直線基礎按下列耐用年數計提折舊：

	耐 用 年 數
房屋及建築	3至50年
機器設備	3至6年
運輸設備	5年
生財器具	2至5年
其他設備	3至15年

合併公司建築物之重大組成部分主要有房屋、廠房主建物及消防工程等，並分別按其耐用年限50年及10年予以計提折舊。

#### 十五、投資性不動產

	土	地	房屋及建築	合	計
<u>成 本</u>					
106年1月1日餘額	\$	1,877	\$ 4,211	\$	6,088
增 添	-	-	-	-	-
106年12月31日餘額	\$	<u>1,877</u>	<u>\$ 4,211</u>	\$	<u>6,088</u>
<u>累計折舊</u>					
106年1月1日餘額	\$	-	\$ 2,493	\$	2,493

(接次頁)

(承前頁)

	土	地	房屋及建築	合	計
折舊費用		-	85		85
106年12月31日餘額	\$	-	\$ 2,578		\$ 2,578
106年12月31日淨額	\$	1,877	\$ 1,633		\$ 3,510
<u>成 本</u>					
107年1月1日餘額	\$	1,877	\$ 4,211		\$ 6,088
增 添		-	-		-
107年12月31日餘額	\$	1,877	\$ 4,211		\$ 6,088
<u>累計折舊</u>					
107年1月1日餘額	\$	-	\$ 2,578		\$ 2,578
折舊費用		-	86		86
107年12月31日餘額	\$	-	\$ 2,664		\$ 2,664
107年12月31日淨額	\$	1,877	\$ 1,547		\$ 3,424

投資性不動產之房屋及建築係以直線基礎按50年之耐用年限計提折舊。

投資性不動產於107年及106年12月31日之公允價值分別為43,410仟元及41,340仟元，該公允價值未經獨立評價人員評價，僅由合併公司管理階層採用市場參與者常用之評價方法衡量。該評價係參考類似不動產交易價格之市場證據進行。

合併公司之所有投資性不動產皆屬自有權益。

#### 十六、商 譽

	107年度	106年度
<u>成 本</u>		
年初餘額	\$ 3,550	\$ -
本年度企業合併取得（附註二 九）	-	3,550
年底餘額	\$ 3,550	\$ 3,550

合併公司於106年2月收購華格公司及其子公司產生之商譽，主要來自收購成本扣除承擔負債之淨值後，超過有形及可辨認無形資產之公允價值部分。

#### 十七、無形資產

	專 利 權	電 腦 軟 體	商 標 權	客 戶 關 係	合	計
<u>成 本</u>						
106年1月1日餘額	\$ -	\$ 775	\$ -	\$ -		\$ 775
由企業合併取得	-	434	7,427	1,863		9,724
新 增	908	397	-	-		1,305
淨兌換差額	10	1	-	-		11
106年12月31日餘額	\$ 918	\$ 1,607	\$ 7,427	\$ 1,863		\$ 11,815

(接次頁)

(承前頁)

	專 利 權	電 腦 軟 體	商 標 權	客 戶 關 係	合 計
<u>累計攤銷</u>					
106年1月1日餘額	\$ -	\$ 613	\$ -	\$ -	\$ 613
由企業合併取得	-	310	-	-	310
攤銷費用	-	332	1,134	170	1,636
106年12月31日餘額	<u>\$ -</u>	<u>\$ 1,255</u>	<u>\$ 1,134</u>	<u>\$ 170</u>	<u>\$ 2,559</u>
106年12月31日淨額	<u>\$ 918</u>	<u>\$ 352</u>	<u>\$ 6,293</u>	<u>\$ 1,693</u>	<u>\$ 9,256</u>
<u>成 本</u>					
107年1月1日餘額	\$ 918	\$ 1,607	\$ 7,427	\$ 1,863	\$ 11,815
新 增	-	269	-	-	269
淨兌換差額	( 17)	( 17)	-	-	( 34)
107年12月31日餘額	<u>\$ 901</u>	<u>\$ 1,859</u>	<u>\$ 7,427</u>	<u>\$ 1,863</u>	<u>\$ 12,050</u>
<u>累計攤銷</u>					
107年1月1日餘額	\$ -	\$ 1,255	\$ 1,134	\$ 170	\$ 2,559
攤銷費用	221	401	1,238	186	2,046
淨兌換差額	( 4)	( 15)	-	-	( 19)
107年12月31日餘額	<u>\$ 217</u>	<u>\$ 1,641</u>	<u>\$ 2,372</u>	<u>\$ 356</u>	<u>\$ 4,586</u>
107年12月31日淨額	<u>\$ 684</u>	<u>\$ 218</u>	<u>\$ 5,055</u>	<u>\$ 1,507</u>	<u>\$ 7,464</u>

合併公司之無形資產係以直線基礎按下列耐用年數計提攤銷費用：

	耐 用 年 數
專 利 權	5年
電 腦 軟 體	1至5年
商 標 權	6至10年
客 戶 關 係	10年

#### 十八、長期預付租賃款

	107年12月31日	106年12月31日
非 流 動	<u>\$ 17,583</u>	<u>\$ 18,316</u>

上述預付租賃款係合併公司於中國大陸之土地使用權，按50年攤銷。

#### 十九、其他非流動資產

	107年12月31日	106年12月31日
預付設備款	\$ 5,215	\$ 2,951
存出保證金	414	418
	<u>\$ 5,629</u>	<u>\$ 3,369</u>

#### 二十、短期借款

	107年12月31日	106年12月31日
銀行信用借款	<u>\$ 24,564</u>	<u>\$ 24,564</u>



銀行借款之利率如下：

	<u>107年12月31日</u>	<u>106年12月31日</u>
銀行信用借款	1.35%~1.45%	1.35%

## 二一、應付票據及應付帳款

	<u>107年12月31日</u>	<u>106年12月31日</u>
<u>應付票據</u>		
因營業而發生	<u>\$ 2,390</u>	<u>\$ 3,632</u>
<u>應付帳款</u>		
因營業而發生	<u>\$ 54,680</u>	<u>\$ 69,669</u>

### (一) 應付票據

合併公司之應付票據主要係支付貨款而開立之票據。

### (二) 應付帳款

應付帳款平均賒款期間為 2 個月，合併公司訂有財務風險管理政策，以確保所有應付帳款於預先約定之信用期間內償還。

## 二二、其他應付款

	<u>107年12月31日</u>	<u>106年12月31日</u>
應付薪資及獎金	\$ 21,834	\$ 23,886
應付員工酬勞	14,165	17,737
應付設備款	2,486	1,368
應付董監事酬勞	-	3,458
其他	<u>14,004</u>	<u>17,547</u>
	<u>\$ 52,489</u>	<u>\$ 63,996</u>

## 二三、退職後福利計畫

### (一) 確定提撥計畫

合併公司中之母公司及華格公司所適用我國「勞工退休金條例」之退休金制度，係屬政府管理之確定提撥退休計畫，依員工每月薪資 6%提撥退休金至勞工保險局之個人專戶。

歐陸公司、昆山華格公司及上海華格公司之員工屬大陸地區政府營運之退休福利計畫成員。歐陸公司、昆山華格公司及上海華格公司須提撥薪資成本之特定比例至退休福利計畫，以提供該計畫資金。

泛歐公司未訂定員工退休辦法。

合併公司於 107 及 106 年度依照確定提撥計畫規定比例提撥之金額所認列之費用分別為 10,848 仟元及 10,906 仟元。

### (二) 確定福利計畫

合併公司中之母公司及華格公司依我國「勞動基準法」辦理之退休金制度係屬政府管理之確定福利退休計畫。員工退休金之支付，係根據服務年資及核准退休日前 6 個月平均工資計算。該等公司按員工每月薪資總額 2%提撥退休金，交由勞工退休準備金監督委員會以該委員會名義存入台灣銀行之專戶，年度終了前，

若估算專戶餘額不足給付次一年度內預估達到退休條件之勞工，次年度 3 月底前將一次提撥其差額。該專戶係委託勞動部勞動基金運用局管理，該等公司並無影響投資管理策略之權利。

列入合併資產負債表之確定福利計畫金額列示如下：

	107年12月31日	106年12月31日
確定福利義務現值	\$ 38,794	\$ 37,319
計畫資產公允價值	( 16,846)	( 15,399)
淨確定福利負債	<u>\$ 21,948</u>	<u>\$ 21,920</u>

淨確定福利負債變動如下：

	確 定 福 利 義 務 現 值	計 畫 資 產 公 允 價 值	淨 確 定 福 利 負 債
106年1月1日餘額	<u>\$ 36,312</u>	<u>(\$ 13,230)</u>	<u>\$ 23,082</u>
服務成本			
當期服務成本	167	-	167
利息費用(收入)	<u>537</u>	<u>( 207)</u>	<u>330</u>
認列於損益	<u>704</u>	<u>( 207)</u>	<u>497</u>
再衡量數			
計畫資產損失(除包含於 淨利息之金額外)	-	65	65
精算損失—人口統計假設 變動	617	-	617
精算損失—財務假設變動	47	-	47
精算利益—經驗調整	<u>( 48)</u>	<u>-</u>	<u>( 48)</u>
認列於其他綜合損益	<u>616</u>	<u>65</u>	<u>681</u>
由企業合併取得	<u>2,711</u>	<u>( 1,422)</u>	<u>1,289</u>
雇主提撥	<u>-</u>	<u>( 3,629)</u>	<u>( 3,629)</u>
福利支付	<u>( 3,024)</u>	<u>3,024</u>	<u>-</u>
106年12月31日餘額	<u>\$ 37,319</u>	<u>(\$ 15,399)</u>	<u>\$ 21,920</u>
107年1月1日餘額	<u>\$ 37,319</u>	<u>(\$ 15,399)</u>	<u>\$ 21,920</u>
服務成本			
當期服務成本	87	-	87
利息費用(收入)	<u>513</u>	<u>( 218)</u>	<u>295</u>
認列於損益	<u>600</u>	<u>( 218)</u>	<u>382</u>
再衡量數			
計畫資產利益(除包含於 淨利息之金額外)	\$	(\$ 433)	(\$ 433)
精算損失—人口統計假設 變動	467	-	467
精算損失—財務假設變動	605	-	605
精算利益—經驗調整	<u>( 197)</u>	<u>-</u>	<u>( 197)</u>
認列於其他綜合損益	<u>875</u>	<u>( 433)</u>	<u>442</u>
雇主提撥	<u>-</u>	<u>( 796)</u>	<u>( 796)</u>
107年12月31日餘額	<u>\$ 38,794</u>	<u>(\$ 16,846)</u>	<u>\$ 21,948</u>

確定福利計畫認列於損益之金額依功能別彙總如下：

	107年度	106年度
推銷費用	\$ 133	\$ 175
管理費用	153	200
研發費用	96	122
	<u>\$ 382</u>	<u>\$ 497</u>

合併公司因「勞動基準法」之退休金制度暴露於下列風險：

1. 投資風險：勞動部勞動基金運用局透過自行運用及委託經營方式，將勞工退休基金分別投資於國內（外）權益證券與債務證券及銀行存款等標的，惟合併公司之計畫資產得分配金額係以不低於當地銀行 2 年期定期存款利率計算而得之收益。
2. 利率風險：政府公債之利率下降將使確定福利義務現值增加，惟計畫資產之債務投資報酬亦會隨之增加，兩者對淨確定福利負債之影響具有部分抵銷之效果。
3. 薪資風險：確定福利義務現值之計算係參考計畫成員之未來薪資。因此計畫成員薪資之增加將使確定福利義務現值增加。

合併公司之確定福利義務現值係由合格精算師進行精算，衡量日之重大假設如下：

	107年12月31日	106年12月31日
折現率	1.250%	1.375%
薪資預期增加率	2.00%~3.00%	2.00%~3.00%

若重大精算假設分別發生合理可能之變動，在所有其他假設維持不變之情況下，將使確定福利義務現值增加（減少）之金額如下：

	107年12月31日	106年12月31日
折現率		
增加 0.25%	(\$ 1,207)	(\$ 1,228)
減少 0.25%	<u>\$ 1,255</u>	<u>\$ 1,279</u>
薪資預期增加率		
增加 0.25%	<u>\$ 1,215</u>	<u>\$ 1,239</u>
減少 0.25%	(\$ 1,175)	(\$ 1,197)

由於精算假設可能彼此相關，僅單一假設變動之可能性不大，故上述敏感度分析可能無法反映確定福利義務現值實際變動情形。

確定福利義務之平均到期期間分析如下：

	107年12月31日	106年12月31日
預期 1 年內提撥金額	<u>\$ 840</u>	<u>\$ 802</u>
確定福利義務平均到期期間	12.7~12.9年	13.4~13.8年

## 二四、 權益

### (一) 股本 普通股

	107年12月31日	106年12月31日
額定股數(仟股)	<u>150,000</u>	<u>150,000</u>
額定股本	<u>\$ 1,500,000</u>	<u>\$ 1,500,000</u>
已發行且已收足股款之股數 (仟股)	<u>102,000</u>	<u>102,000</u>
已發行股本	<u>\$ 1,020,000</u>	<u>\$ 1,020,000</u>

已發行之普通股每股面額為 10 元，每股享有一表決權及收取股利之權利。

### (二) 資本公積

	107年12月31日	106年12月31日
得用以彌補虧損、發放現金或 撥充股本(註)		
股票發行溢價	\$ 1,089	\$ 1,089
僅得用以彌補虧損		
已失效員工認股權	<u>13,673</u>	<u>13,673</u>
	<u>\$ 14,762</u>	<u>\$ 14,762</u>

註：此類資本公積得用以彌補虧損，亦得於公司無虧損時，用以發放現金或撥充股本，惟撥充股本時每年以實收股本之一定比率為限。

### (三) 保留盈餘及股利政策

依母公司章程之盈餘分派政策規定，母公司年度決算如有盈餘，依法繳納稅捐，彌補累積虧損後，再提 10% 為法定盈餘公積，其餘再依法令規定提列或迴轉特別盈餘公積；如尚有餘額，併同累積未分配盈餘，由董事會擬具盈餘分配議案，提請股東會決議分派股東股息紅利。母公司章程之員工及董監事酬勞分派政策，請參閱附註二六(三)之員工及董監事酬勞。

母公司股利政策係考量公司所處產業環境及成長階段，因應未來資金需求及長期財務規劃，擬訂母公司股利發放之種類、金額。每年發放現金股利之比例不得低於當年度發放現金股利及股票股利合計數之 10%。

前述股利提撥之比例得視當年度母公司實際獲利情形及資金狀況，經股東會決議之。

母公司依金管證發字第 1010012865 號函、金管證發字第 1010047490 號函及「採用國際財務報導準則(IFRSs)後，提列特別盈餘公積之適用疑義問答」規定提列及迴轉特別盈餘公積。嗣後其他股東權益減項餘額有迴轉時，得就迴轉部分分派盈餘。

法定盈餘公積應提撥至其餘額達公司實收股本總額時為止。法定盈餘公積得用以彌補虧損。公司無虧損時，法定盈餘公積超過實收股本總額 25% 之部分除得撥充股本外，尚得以現金分配。

母公司於107年6月5日及106年6月8日舉行股東常會，分別決議通過106及105年度盈餘分配案如下：

	盈餘分配案		每股股利 (元)	
	106年度	105年度	106年度	105年度
法定盈餘公積	\$ 7,468	\$ 6,027		
提列特別盈餘公積	44,293	689		
現金股利	25,500	51,000	\$ 0.25	\$ 0.50

#### (四) 其他權益項目

##### 1. 國外營運機構財務報表換算之兌換差額

	107年度	106年度
年初餘額	(\$ 37,422)	\$ 50,909
追溯適用 IFRS 9 之影響數	( 4)	-
年初餘額 (IFRS 9)	( 37,426)	50,909
換算國外營運機構財務報表所產生之兌換差額	24,923	( 90,662)
採用權益法認列關聯企業換算差額之份額	-	( 1,227)
處分採用權益法之投資	-	3,558
年底餘額	<u>(\$ 12,503)</u>	<u>(\$ 37,422)</u>

國外營運機構財務報表自其功能性貨幣換算為合併公司表達貨幣（即新台幣）所產生之相關兌換差額，係直接認列為其他綜合損益項下之國外營運機構財務報表換算之兌換差額。先前累計於國外營運機構財務報表換算之兌換差額，於處分國外營運機構時，重分類至損益。

##### 2. 備供出售金融資產未實現損益

106年1月1日餘額	(\$ 51,598)
備供出售金融資產未實現損益	42,543
處分備供出售金融資產累計損益重分類至損益	( 931)
匯率影響數	2,426
106年12月31日餘額	<u>(\$ 7,560)</u>
107年1月1日餘額 (IAS 39)	(\$ 7,560)
追溯適用 IFRS 9 之影響數	7,560
107年1月1日餘額 (IFRS 9)	<u>\$ -</u>

備供出售金融資產未實現損益係以備供出售金融資產按公允價值衡量所產生之累計利益及損失認列於其他綜合損益，並減除當該等資產處分或減損而重分類至損益之金額。

##### 3. 透過其他綜合損益按公允價值衡量之金融資產未實現損益

	107年度
年初餘額 (IAS 39)	\$ -
追溯適用 IFRS 9 之影響數	( 4,866)
年初餘額 (IFRS 9)	( 4,866)
當年度產生	
未實現損益	
債務工具	( 22,067)
權益工具	( 33)
重分類調整	
處分債務工具	( 991)
匯率影響數	( 198)
年底餘額	<u>(\$ 28,155)</u>

## 二五、收 入

	107年度	106年度
客戶合約收入		
商品銷售收入	\$ 611,464	\$ 664,686
勞務收入	<u>694</u>	<u>869</u>
	<u>\$ 612,158</u>	<u>\$ 665,555</u>

### (一) 合約餘額

	107年12月31日
應收票據 (附註十)	<u>\$ 4,131</u>
應收帳款 (附註十)	<u>\$ 168,040</u>
合約負債—流動	
商品銷售收入	<u>\$ 11,559</u>

合約負債之變動主要係來自滿足履約義務之時點與客戶付款時點之差異。

### (二) 客戶合約收入之細分

收入細分資訊請參閱附註三七。

## 二六、淨利(損)

淨利(損)係包含以下項目：

### (一) 折舊及攤銷

	107年度	106年度
折舊費用依功能別彙總		
營業成本	\$ 17,190	\$ 14,385
營業費用	9,796	10,219
營業外支出	<u>86</u>	<u>85</u>
	<u>\$ 27,072</u>	<u>\$ 24,689</u>
攤銷費用依功能別彙總		
營業成本	\$ 270	\$ 260
營業費用	<u>2,318</u>	<u>1,892</u>
	<u>\$ 2,588</u>	<u>\$ 2,152</u>

## (二) 員工福利費用

	107年度	106年度
退職後福利(附註二三)		
確定提撥計畫	\$ 10,848	\$ 10,906
確定福利計畫	382	497
	11,230	11,403
薪資費用	158,116	164,480
勞健保費用	3,664	3,612
其他員工福利	5,868	5,006
員工福利費用合計	<u>\$ 178,878</u>	<u>\$ 184,501</u>
依功能別彙總		
營業成本	\$ 91,652	\$ 92,187
營業費用	87,226	92,314
	<u>\$ 178,878</u>	<u>\$ 184,501</u>

## (三) 員工及董監事酬勞

母公司係以當年度扣除分派員工及董監事酬勞前之稅前淨利分別以 4%~8%及不高於 5%提撥員工及董監事酬勞。但公司尚累積虧損時，應預先保留彌補虧損數額，再依比例提撥員工及董監事酬勞。因 107 年度係累積虧損，故未提撥員工及董監事酬勞。106 年度員工及董監事酬勞於 107 年 3 月 8 日經董事會決議如下：  
估列比例

	106年度
員工酬勞	6%
董監事酬勞	3.5%
<u>金 額</u>	
	106年度
	現 金
員工酬勞	\$ 5,579
董監事酬勞	3,254

年度合併財務報表通過發布日後若金額有變動，則依會計估計變動處理，於次一年度調整入帳。

106 及 105 年度員工及董監事酬勞之決議配發金額與 106 及 105 年度合併財務報表之認列金額並無差異。

有關母公司 108 及 107 年董事會決議之員工及董監事酬勞資訊，請至台灣證券交易所「公開資訊觀測站」查詢。

## (四) 外幣兌換淨益

	107年度	106年度
外幣兌換利益總額	\$ 138,774	\$ 136,324
外幣兌換損失總額	(138,103)	(135,630)
淨 益	<u>\$ 671</u>	<u>\$ 694</u>

(五) 處分金融資產淨益

	107年度	106年度
處分金融資產利益總額	\$ 2,458	\$ 32,402
處分金融資產損失總額	-	( 6,401)
淨 益	<u>\$ 2,458</u>	<u>\$ 26,001</u>

二七、 所得稅

(一) 認列於損益之所得稅費用

	107年度	106年度
當期所得稅		
本年度產生者	\$ 2,916	\$ 5,931
未分配盈餘加徵	-	159
以前年度之調整	( 1,770)	( 403)
遞延所得稅		
本年度產生者	2,119	7,436
稅率變動	43,742	-
認列於損益之所得稅費用	<u>\$ 47,007</u>	<u>\$ 13,123</u>

會計所得與所得稅費用之調節如下：

	107年度	106年度
稅前淨利	<u>\$ 15,085</u>	<u>\$ 85,937</u>
稅前淨利按法定稅率計算之 所得稅費用 (107及106年 度分別採20%及17%)	\$ 3,017	\$ 14,609
稅上不可減除之費損	2	2
免稅所得	( 319)	( 3,819)
未分配盈餘加徵	-	159
未認列之投資抵減	( 352)	( 1,157)
未認列之可減除暫時性差異	2,149	649
稅率變動	43,742	-
於其他轄區營運之子公司不 同稅率之影響數	538	3,083
以前年度之當期所得稅費用 於本年度之調整	( 1,770)	( 403)
認列於損益之所得稅費用	<u>\$ 47,007</u>	<u>\$ 13,123</u>

合併公司適用中華民國所得稅法之個體於106年所適用之稅率為17%。107年2月修正後中華民國所得稅法將營利事業所得稅稅率由17%調整為20%，並自107年度施行。此外，107年度未分配盈餘所適用之稅率將由10%調降為5%；中國地區子公司所適用之稅率為25%；泛歐公司依法免納所得稅。



(二) 本期所得稅資產與負債

	<u>107年12月31日</u>	<u>106年12月31日</u>
本期所得稅資產		
應收退稅款	<u>\$ 1,086</u>	<u>\$ 2,442</u>
本期所得稅負債		
應付所得稅	<u>\$ 630</u>	<u>\$ 2,461</u>

(三) 遞延所得稅資產與負債

遞延所得稅資產及負債之變動如下：

107 年度

	<u>年 初 餘 額</u>	<u>認 列 於 損 益</u>	<u>年 底 餘 額</u>
<u>遞 延 所 得 稅 資 產</u>			
暫時性差異			
確定福利退休計畫	\$ 205	(\$ 21)	\$ 184
其 他	<u>4,476</u>	<u>413</u>	<u>4,889</u>
	<u>\$ 4,681</u>	<u>\$ 392</u>	<u>\$ 5,073</u>
<u>遞 延 所 得 稅 負 債</u>			
暫時性差異			
子公司投資利益	\$ 227,410	\$ 44,261	\$ 271,671
無形資產財稅差異	1,357	( 242)	1,115
其 他	<u>14,508</u>	<u>2,234</u>	<u>16,742</u>
	<u>\$ 243,275</u>	<u>\$ 46,253</u>	<u>\$ 289,528</u>

106 年度

	<u>年 初 餘 額</u>	<u>由 企 業 合 併 取 得</u>	<u>認 列 於 損 益</u>	<u>年 底 餘 額</u>
<u>遞 延 所 得 稅 資 產</u>				
暫時性差異				
確定福利退休計畫	\$ 718	\$ -	(\$ 513)	\$ 205
其 他	<u>3,179</u>	<u>775</u>	<u>522</u>	<u>4,476</u>
	<u>\$ 3,897</u>	<u>\$ 775</u>	<u>\$ 9</u>	<u>\$ 4,681</u>
<u>遞 延 所 得 稅 負 債</u>				
暫時性差異				
子公司投資利益	\$221,506	\$ -	\$ 5,904	\$227,410
無形資產財稅差異	-	1,579	( 222)	1,357
其 他	<u>-</u>	<u>12,745</u>	<u>1,763</u>	<u>14,508</u>
	<u>\$221,506</u>	<u>\$ 14,324</u>	<u>\$ 7,445</u>	<u>\$243,275</u>

(四) 所得稅核定情形

母公司及華格公司之營利事業所得稅申報，截至 105 年度以前之申報案件業經稅捐稽徵機關核定。

## 二八、每股盈餘（虧損）

用以計算每股盈餘（虧損）之盈餘（虧損）及普通股加權平均股數如下：  
淨利（損）

	107年度	106年度
用以計算基本每股盈餘（虧損）及稀釋每股盈餘之淨利（損）	<u>(\$ 28,293)</u>	<u>\$ 74,685</u>
<u>股 數</u>		單位：仟股
	107年度	106年度
用以計算基本每股盈餘（虧損）之普通股加權平均股數	<u>102,000</u>	102,000
具稀釋作用潛在普通股之影響 母公司員工酬勞		<u>620</u>
用以計算稀釋每股盈餘之普通股加權平均股數		<u>102,620</u>

107年度因產生虧損，是以無須計算潛在普通股之稀釋效果。

若母公司得選擇以股票或現金發放員工酬勞，則計算稀釋每股盈餘時，係假設母公司員工酬勞將採發放股票方式，並於該潛在普通股具有稀釋作用時計入加權平均流通在外股數，以計算稀釋每股盈餘。於次年度母公司董事會決議員工酬勞發放股數前計算稀釋每股盈餘時，亦繼續考量該等潛在普通股之稀釋作用。

## 二九、企業合併

### （一）收購子公司

	主要營運活動	收 購 日	具表決權之 所有權權益/ 收購比例(%)	移 轉 對 價 (註)
華格公司及其子公司	電子電路元件之生產 及銷售	106年2月10日	50.07%	<u>\$155,837</u>

註：係包含先前已取得權益(45%)之公允價值 121,926 仟元及本次收購支付價金 33,911 仟元。

合併公司收購華格公司及其子公司係為發展氣體放電管及突波吸收器等被動元件商品應用及部署。

### （二）移轉對價

	華 格 公 司 及 其 子 公 司
現 金	\$ 33,911
先前已持有該公司之權益於收購日之公允價值	121,926
非控制權益之價值	<u>151,887</u>
	<u>\$ 307,724</u>

(三) 收購日取得之資產及承擔之負債

	華 格 公 司 及 其 子 公 司
流動資產	
現金及約當現金	\$ 43,673
備供出售金融資產	40,002
應收帳款及其他應收款	124,230
存 貨	65,535
其他流動資產	17,256
非流動資產	
不動產、廠房及設備	133,575
商 譽	3,550
無形資產	9,414
長期預付租金	10,364
其他非流動資產	4,480
流動負債	
短期借款	( 14,564)
應付帳款及其他應付款	( 113,564)
其他非流動負債	( 608)
非流動負債	
遞延所得稅負債	( 14,324)
其他非流動負債	( 1,295)
	<u>\$ 307,724</u>

(四) 因收購產生之商譽

	華 格 公 司 及 其 子 公 司
移轉對價	\$ 155,837
加：非控制權益（華格公司及其子公司 49.93% 所有權權益）	151,887
減：所取得可辨認淨資產之公允價值	( 304,174)
因收購產生之商譽	<u>\$ 3,550</u>

(五) 取得子公司之淨現金流入

	華 格 公 司 及 其 子 公 司
取得子公司之現金餘額	\$ 43,673
減：現金支付之對價	( 33,911)
	<u>\$ 9,762</u>

(六) 企業合併對經營成果之影響

自收購日起至 106 年 12 月 31 日止，來自被收購公司之經營成果如下：

華 格 公 司  
及 其 子 公 司

營業收入	<u>\$ 281,356</u>
本期淨利	<u>\$ 5,774</u>

倘該等企業合併係發生於收購日所屬之會計年度開始日，106 年度合併公司擬制營業收入及淨利分別為 688,347 仟元及 74,796 仟元。該等金額無法反映若企業合併於收購當年度開始日完成時，合併公司實際可產生之收入及營運結果，亦不應作為預測未來營運結果之用。

三十、 部分現金交易

合併公司於 107 及 106 年度進行下列部分現金交易之投資活動：

	107年度	106年度
支付部分現金購置不動產、廠房及設備		
購置不動產、廠房及設備	\$ 15,189	\$ 18,366
預付設備款淨變動	2,264	( 1,134)
應付設備款淨變動	( 1,118)	( 54)
支付現金	<u>\$ 16,335</u>	<u>\$ 17,178</u>

三一、 營業租賃協議

(一) 合併公司為承租人

營業租賃係承租公務車及辦公設備，租賃期間為 1 至 5 年。於租賃期間終止時，合併公司對租賃之設備並無優惠承購權。

不可取消營業租賃之未來最低租賃給付總額如下：

	107年12月31日	106年12月31日
1 年 內	\$ 888	\$ 1,467
超過 1 年但不超過 5 年	<u>1,533</u>	<u>41</u>
	<u>\$ 2,421</u>	<u>\$ 1,508</u>

(二) 合併公司為出租人

營業租賃係合併公司出租所擁有之投資性不動產，租賃期間為 2 年。承租人於租賃期間結束時，對該不動產不具有優惠承購權。

截至 107 年及 106 年 12 月 31 日止，合併公司因營業租賃合約所收取之保證金均為 255 仟元。

不可取消營業租賃之未來最低租賃給付總額如下：

	107年12月31日	106年12月31日
1 年 內	\$ 971	\$ 890
超過 1 年但不超過 5 年	<u>890</u>	<u>-</u>
	<u>\$ 1,861</u>	<u>\$ 890</u>

### 三二、 資本風險管理

合併公司進行資本管理以確保集團內各企業能夠於繼續經營之前提下，藉由將債務及權益餘額最適化，以使股東報酬極大化。

### 三三、 金融工具

#### (一) 公允價值之資訊－非按公允價值衡量之金融工具

非按公允價值衡量之金融資產及金融負債中，並無帳面金額與公允價值有重大差異者。

#### (二) 公允價值之資訊－以重複性基礎按公允價值衡量之金融工具

##### 1. 公允價值衡量層級

107年12月31日

	第 1 等級	第 2 等級	第 3 等級	合 計
<u>透過損益按公允價值衡</u> <u>量之金融資產</u>				
國內上市(櫃)股票	\$ 8,150	\$ -	\$ -	\$ 8,150
國內未上市(櫃)股票	-	-	2,362	2,362
基金受益憑證	124,830	-	-	124,830
合 計	<u>\$ 132,980</u>	<u>\$ -</u>	<u>\$ 2,362</u>	<u>\$ 135,342</u>

透過其他綜合損益按公  
允價值衡量之金融資  
產

權益工具投資				
－國內上市(櫃)				
股票	\$ 1,349	\$ -	\$ -	\$ 1,349
債務工具投資				
－債券	255,813	-	-	255,813
合 計	<u>\$ 257,162</u>	<u>\$ -</u>	<u>\$ -</u>	<u>\$ 257,162</u>

106年12月31日

	第 1 等級	第 2 等級	第 3 等級	合 計
備供出售金融資產				
國內上市(櫃)有價				
證券	\$ 9,932	\$ -	\$ -	\$ 9,932
基金受益憑證	571,687	-	-	571,687
合 計	<u>\$ 581,619</u>	<u>\$ -</u>	<u>\$ -</u>	<u>\$ 581,619</u>

107及106年度無第1等級與第2等級公允價值層級間移轉之情形。

#### 2. 金融工具以第3等級公允價值衡量之調節

107年度

金 融 資 產	透過損益按公允 價 值 衡 量 權 益 工 具
年初餘額	\$ -
認列於損益	2,362
年底餘額	<u>\$ 2,362</u>

### 3. 衡量公允價值所採用之評價技術及假設

- (1) 於活絡市場交易之有價證券及基金受益憑證，其公允價值係分別參照市場報價決定。
- (2) 國內未上市(櫃)股票公允價值係參考被投資公司近期發布財務報表之淨值及採用市場法估算公允價值，其判定參考同型公司評價及被投資公司營運情形估算。

#### (三) 金融工具之種類

	107年12月31日	106年12月31日
<u>金融資產</u>		
透過損益按公允價值衡量		
指定透過損益按公允價值衡量	\$ 10,512	\$ -
強制透過損益按公允價值衡量	124,830	-
按攤銷後成本衡量(註1)	926,437	-
放款及應收款(註2)	-	784,278
備供出售金融資產(註3)	-	581,619
透過其他綜合損益按公允價值衡量之金融資產		
權益工具投資	1,349	-
債務工具投資	255,813	-
<u>金融負債</u>		
按攤銷後成本衡量(註4)	99,461	117,465

註1： 餘額包含現金及約當現金、應收票據、應收帳款、其他應收款、其他應收款—關係人及其他金融資產(帳列其他流動資產)等按攤銷後成本衡量之金融資產。

註2： 餘額包含現金及約當現金、應收票據、應收帳款、其他應收款、其他應收款—關係人及其他金融資產(帳列其他流動資產)等按攤銷後成本衡量之放款及應收款。

註3： 餘額包含分類為備供出售之以成本衡量之金融資產。

註4： 餘額包含短期借款、應付票據、應付帳款、部分其他應付款及其他應付款—關係人等按攤銷後成本衡量之金融負債。

#### (四) 財務風險管理目的與政策

合併公司主要金融工具包括權益及債務工具投資、應收款項、其他金融資產及應付款項。合併公司之財務管理部門依照國內與國際金融市場風險程度與廣度分析風險，監督及管理合併公司營運有關之財務風險，包括市場風險(包含匯率風險及利率風險)、信用風險及流動性風險。

財務風險資訊如下：

##### 1. 市場風險

合併公司之營運活動承擔之主要市場風險為外幣匯率變動風險以及利率變動風險。

合併公司有關金融工具市場風險之暴險及對該等暴險之管理與衡量方式並無改變。

敏感度分析可評估匯率或利率於1年中合理可能變動所產生之影響。匯率及利率敏感度分析內容分別列示於下：

(1) 匯率風險

合併公司於資產負債表日非功能性貨幣計價之貨幣性資產與負債帳面金額(包含合併財務報表中已沖銷之非功能性貨幣計價之貨幣性項目)，請參閱附註三五。

敏感度分析

合併公司主要受到美金、歐元、港幣、人民幣及新台幣匯率波動之影響。合併個體內部向主要管理階層報告匯率風險時所使用之敏感度比率以5%為原則，亦代表管理階層對外幣匯率之合理可能變動範圍之評估。下表之敏感度分析係表示當個體功能性貨幣相對於各相關貨幣升值5%時，將使稅前淨利增加(減少)之金額。當個體功能性貨幣相對於各相關外幣貶值5%時，其對稅前淨利之影響將為同金額之負數。

	美金之影響		歐元之影響		港幣之影響	
	107年度	106年度	107年度	106年度	107年度	106年度
損益	(\$ 5,848)	(\$ 7,422)	(\$ 1,638)	(\$ 325)	(\$ 25)	\$ 9

	人民幣之影響		新台幣之影響	
	107年度	106年度	107年度	106年度
損益	(\$ 8,105)	(\$ 2,255)	\$ 20	\$ 22

以上主要源自於合併公司於資產負債表日以美金、歐元、港幣、人民幣及新台幣計價之銀行存款及應收、應付款項。

(2) 利率風險

合併公司於資產負債表日受利率暴險之金融資產及金融負債帳面金額如下：

	107年12月31日	106年12月31日
具公允價值利率風險		
— 金融資產	\$ 447,037	\$ 371,897
— 金融負債	24,564	24,564
具現金流量利率風險		
— 金融資產	297,544	208,007

敏感度分析

合併公司內部向主要管理階層報告利率風險時所使用之變動率為利率增加或減少1碼(0.25%)，此亦代表管理階層對利率之合理可能變動範圍之評估。

依資產負債表日非衍生金融工具（主要係活期存款）之利率暴險，若利率增加／減少 1 碼，在所有其他變數維持不變之情況下，合併公司 107 及 106 年度之稅前淨利將分別增加／減少 744 仟元及 520 仟元。

## 2. 信用風險

信用風險係指交易對方拖欠合約義務而造成合併公司財務損失之風險。合併公司於資產負債表日可能因交易對方未履行義務造成財務損失之最大信用風險暴險，主要係來自於資產負債表所認列之金融資產帳面金額。

合併公司採行之政策係僅與信譽卓著之對象進行交易，並於必要情形下取得足額之擔保，以減輕因款項拖欠所產生財務損失之風險。

合併公司之信用風險主要係集中於前五大客戶，截至 107 年及 106 年 12 月 31 日止，應收前述客戶帳款佔應收帳款總額之比率分別為 45% 及 46%。

## 3. 流動性風險

合併公司係透過維持足夠銀行存款及銀行融資額度並持續監督預計與實際現金流量，使金融資產及負債之到期組合配合，以支應合併公司營運並減輕現金流量波動之影響，達到管理流動性風險之目的。截至 107 年及 106 年 12 月 31 日止，合併公司尚未動用之短期銀行信用融資額度分別為 27,644 仟元及 49,104 仟元。

下表係合併公司已約定還款期間之非衍生金融負債剩餘合約到期分析，係依據合併公司最早可能被要求還款之日期，並以金融負債未折現之現金流量編製。

### 107 年 12 月 31 日

	要求即付或			
	短於 1 個月	1 至 3 個月	3 個月至 1 年	1 年 以 上
<u>非衍生金融負債</u>				
無附息負債	\$ 34,909	\$ 32,606	\$ 7,382	\$ -
固定利率工具	-	-	24,564	-
	<u>\$ 34,909</u>	<u>\$ 32,606</u>	<u>\$ 31,946</u>	<u>\$ -</u>

### 106 年 12 月 31 日

	要求即付或			
	短於 1 個月	1 至 3 個月	3 個月至 1 年	1 年 以 上
<u>非衍生金融負債</u>				
無附息負債	\$ 26,648	\$ 57,352	\$ 8,901	\$ -
固定利率工具	-	24,564	-	-
	<u>\$ 26,648</u>	<u>\$ 81,916</u>	<u>\$ 8,901</u>	<u>\$ -</u>

## (五) 重分類資訊

### 106 年度 (適用 IAS 39)

97 年第 3 季國際經濟情勢動盪，全球金融市場因信心危機造成金融工具價值崩跌，母公司因不擬於短期內出售所持有供交易之金融資產，故將該類金融資產予以適當重分類至備供出售金融資產如下：



	<u>重 分 類 前</u>	<u>重 分 類 後</u>
透過損益按公允價值衡量之 金融資產—持有供交易	\$ 419,788	\$ -
備供出售金融資產	<u>-</u>	<u>419,788</u>
	<u>\$ 419,788</u>	<u>\$ 419,788</u>

母公司經重分類且尚未除列之金融資產其帳面金額及公允價值如下：

	<u>106年12月31日</u>	
	<u>帳 面 金 額</u>	<u>公 允 價 值</u>
備供出售金融資產	\$ 23,343	\$ 23,343

母公司經重分類之金融資產於 106 年度分別認列為損益之資訊，以及假設金融資產未重分類而須認列損益之擬制性資訊如下：

	<u>106年度</u>	
	<u>認 列 利 益 金 額</u>	<u>依原類別衡量而須 認列之擬制性損失</u>
備供出售金融資產	\$ 950	(\$ 3,061)

#### 三四、關係人交易

母公司及子公司（係母公司之關係人）間之交易、帳戶餘額、收益及費損於合併時全數予以銷除，故未揭露於本附註。合併公司與其他關係人間之交易如下。

##### (一) 關係人名稱及其關係

<u>關 係 人 名 稱</u>	<u>與 合 併 公 司 之 關 係</u>
華格公司	母公司之子公司（106年2月10日前 為母公司之關聯企業）
昆山華格公司	母公司之孫公司（106年2月10日前 為母公司之關聯企業）
上海華格公司	母公司之孫公司（106年2月10日前 為母公司之關聯企業）
山都有限公司（山都公司）	其他關係人
APEX POLICY LIMITED（APEX 公司） （香港）	其他關係人
李 廣 杰	其他關係人

##### (二) 營業收入

<u>帳 列 項 目</u>	<u>關 係 人 類 別</u>	<u>107年度</u>	<u>106年度</u>
銷貨收入	其他關係人	<u>\$ 148</u>	<u>\$ 204</u>
勞務收入	其他關係人	<u>\$ 36</u>	<u>\$ -</u>

合併公司與關係人之交易條件係與一般交易相同。

(三) 進 貨

關 係 人 類 別	107年度	106年度
其他關係人	\$ 1,295	\$ 1,089
關聯企業	-	183
	<u>\$ 1,295</u>	<u>\$ 1,272</u>

合併公司與關係人之交易條件係與一般交易相同。

(四) 推銷費用

關 係 人 類 別	107年度	106年度
其他關係人	<u>\$ 5,701</u>	<u>\$ 4,762</u>

推銷費用主要係母公司支付予關係人之佣金支出及關係人代母公司辦理報關事務之進出口費用。

(五) 其他應收關係人款項

關 係 人 類 別	107年12月31日	106年12月31日
其他關係人	<u>\$ 117</u>	<u>\$ 119</u>

合併公司提供短期放款予關聯企業，其利率為 2%，該放款為無擔保放款，並已於 106 年 3 月 30 日償還，106 年 1 月 1 日至 3 月 30 日相關利息收入為 67 仟元。

(六) 其他應付關係人款項

關 係 人 類 別	107年12月31日	106年12月31日
其他關係人	<u>\$ 3,694</u>	<u>\$ 2,638</u>

其他應付款主要係關係人代墊子公司原物料之款項。

(七) 對主要管理階層之獎酬

107 及 106 年度對董事及其他主要管理階層之薪酬總額如下：

	107年度	106年度
短期員工福利	\$ 7,624	\$ 9,642
退職後福利	<u>121</u>	<u>111</u>
	<u>\$ 7,745</u>	<u>\$ 9,753</u>

董事及其他主要管理階層之薪酬係由薪酬委員會依照個人績效及市場趨勢決定。

三五、 具重大影響之外幣資產及負債資訊

以下資訊係按合併公司各個體功能性貨幣以外之外幣彙總表達，所揭露之匯率係指該等外幣換算至功能性貨幣之匯率。具重大影響之外幣資產及負債如下：

107年12月31日

金 融 資 產	外 幣 ( 仟 元 )	匯	率	帳 面 金 額
				( 新 台 幣 仟 元 )
<u>貨 幣 性 項 目</u>				
美 金	\$ 11,741	30.715	美金／新台幣	\$ 360,624
美 金	7,303	6.8632	美金／人民幣	224,312
歐 元	946	35.2	歐元／新台幣	33,299
港 幣	159	3.921	港幣／新台幣	623
港 幣	2	0.8761	港幣／人民幣	8
港 幣	832	0.1277	港幣／美金	3,262
人 民 幣	4,420	4.4753	人民幣／新台幣	19,781
人 民 幣	33,202	0.1457	人民幣／美金	148,590

金 融 負 債

<u>貨 幣 性 項 目</u>				
美 金	\$ 12,658	30.715	美金／新台幣	\$ 388,790
美 金	2,578	6.8632	美金／人民幣	79,183
歐 元	15	1.146	歐元／美金	528
港 幣	45	3.921	港幣／新台幣	176
港 幣	255	0.8761	港幣／人民幣	1,000
港 幣	568	0.1277	港幣／美金	2,227
人 民 幣	629	0.1457	人民幣／美金	2,815
人 民 幣	771	4.4753	人民幣／新台幣	3,450
新 台 幣	54	0.0326	新台幣／美金	54
新 台 幣	350	0.2234	新台幣／人民幣	350

106年12月31日

金 融 資 產	外 幣 ( 仟 元 )	匯	率	帳 面 金 額
				( 新 台 幣 仟 元 )
<u>貨 幣 性 項 目</u>				
美 金	\$ 6,631	29.76	美金／新台幣	\$ 197,339
美 金	7,398	6.3542	美金／人民幣	220,164
歐 元	188	35.57	歐元／新台幣	6,687
歐 元	2	1.1952	歐元／美金	71
港 幣	157	3.8070	港幣／新台幣	598
港 幣	662	0.1279	港幣／美金	2,520
港 幣	2	0.8359	港幣／人民幣	8
人 民 幣	4,304	4.555	人民幣／新台幣	19,603
人 民 幣	6,463	0.1530	人民幣／美金	29,436

(接次頁)

(承前頁)

	外幣 (仟元)	匯	率	帳面金額 (新台幣仟元)
<u>金融負債</u>				
<u>貨幣性項目</u>				
美金	\$ 6,430	29.76	美金／新台幣	\$ 191,357
美金	2,611	6.3542	美金／人民幣	77,703
歐元	7	1.1952	歐元／美金	249
港幣	30	3.8070	港幣／新台幣	114
港幣	537	0.1279	港幣／美金	2,044
港幣	300	0.8359	港幣／人民幣	1,142
人民幣	\$ 490	4.555	人民幣／新台幣	\$ 2,232
人民幣	376	0.1530	人民幣／美金	1,712
新台幣	3	0.0336	新台幣／美金	3
新台幣	437	0.2196	新台幣／人民幣	437

合併公司於 107 及 106 年度之外幣兌換淨損益（已實現及未實現）分別為利益 671 仟元及利益 694 仟元，由於外幣交易種類繁多，故無法按各重大影響之外幣別揭露兌換損益。

### 三六、附註揭露事項

#### (一) 重大交易事項及(二)轉投資事業相關資訊：

1. 資金貸與他人：附表一。
2. 為他人背書保證：無。
3. 期末持有有價證券情形（不包含投資子公司及關聯企業）：附表二。
4. 累積買進或賣出同一有價證券之金額達新台幣 3 億元或實收資本額 20%以上：無。
5. 取得不動產之金額達新台幣 3 億元或實收資本額 20%以上：無。
6. 處分不動產之金額達新台幣 3 億元或實收資本額 20%以上：無。
7. 與關係人進、銷貨之金額達新台幣 1 億元或實收資本額 20%以上：附表三。
8. 應收關係人款項達新台幣 1 億元或實收資本額 20%以上：附表四。
9. 從事衍生工具交易：無。
10. 其他：母子公司間業務關係及重要交易往來情形及金額：附表七。
11. 被投資公司資訊：附表五。

#### (三) 大陸投資資訊：

1. 大陸被投資公司名稱、主要營業項目、實收資本額、投資方式、資金匯出入情形、持股比例、本期損益及認列之投資損益、年底投資帳面價值、已匯回投資損益及赴大陸地區投資限額：附表六。
2. 與大陸被投資公司直接或間接經由第三地區所發生下列之重大交易事項，暨其價格、付款條件、未實現損益：
  - (1) 進貨金額及百分比與相關應付款項之年底餘額及百分比：附表七。
  - (2) 銷貨金額及百分比與相關應收款項之年底餘額及百分比：附表七。

- (3) 財產交易金額及其所產生之損益數額：無。
- (4) 票據背書保證或提供擔保品之年底餘額及其目的：無。
- (5) 資金融通之最高餘額、年底餘額、利率區間及當年度利息總額：附表一。
- (6) 其他對當年度損益或財務狀況有重大影響之交易事項，如勞務之提供或收受等：無。

### 三七、部門資訊

合併公司之應報導部門以商品別作區分，分為電腦及電子零配件、電子電路元件及 LCD TV 部門。電腦及電子零配件部門主要從事於電路控制板及各項插接器之設計、買賣及進出口業務；電子電路元件部門主要從事於氣體放電管及突波吸收器等被動元件商品之生產及銷售業務；LCD TV 部門主要從事 LCD TV 之買賣及進出口業務。

#### (一) 部門收入與營運結果

合併公司營業單位之收入與營運結果依應報導部門分析如下：

	電 腦 及 電 子 零 件	電 子 電 路 元 件	LCD TV	銷 除 部 門 間 收 入 及 損 益	合 計
<u>107 年度</u>					
來自外部客戶收入	\$304,859	\$282,903	\$ 24,396	\$ -	\$612,158
部門間收入	\$ -	\$ 1,578	\$ -	(\$ 1,578)	\$ -
部門損益	\$ 626	(\$ 3,616)	\$ 432	(\$ 530)	(\$ 3,088)
利息收入					24,443
租金收入					1,410
股利收入					1,240
其他收入					4,747
處分金融資產利益					2,458
外幣兌換淨益					671
透過損益按公允價值衡量之 金融資產損失					( 15,419)
利息費用					( 345)
其他損失					( 1,032)
稅前淨利					\$ 15,085
<u>106 年度</u>					
來自外部客戶收入	\$351,846	\$281,356	\$ 32,353	\$ -	\$665,555
部門間收入	\$ -	\$ 1,904	\$ -	(\$ 1,904)	\$ -
部門損益	\$ 16,220	\$ 15,481	\$ 1,530	(\$ 449)	\$ 32,782
採用權益法認列之關聯企業 損益之份額					( 689)
利息收入					19,991
租金收入					1,382
股利收入					950
其他收入					5,703
處分金融資產利益					26,001
外幣兌換淨益					694
利息費用					( 256)
其他損失					( 621)
稅前淨利					\$ 85,937

部門利益係指各個部門所賺取之利潤，不包含採用權益法認列之關聯企業損益之份額、利息收入、租金收入、股利收入、其他收入、處分金融資產利益、外幣兌換淨益、透過損益按公允價值衡量之金融資產損失、利息費用及其他損失。

(二) 部門總資產與負債

部門資產與負債未提供合併公司營運決策之使用，故未列入應報導部門資訊中。

(三) 主要商品及勞務之收入

合併公司營業單位之主要商品及勞務之收入分析如下：

	<u>107年度</u>	<u>106年度</u>
電子保護產品	304,165	\$ 347,312
電子電路元件	282,903	281,356
LCD TV	24,396	32,353
設計收入	694	869
其他收入	-	3,665
	<u>\$ 612,158</u>	<u>\$ 665,555</u>

(四) 地區別資訊

合併公司主要於二個地區營運－中華民國及中國大陸。

合併公司來自外部客戶之營業單位收入依營運地點區分與非流動資產按資產所在地區分之資訊列示如下：

	<u>來自外部客戶之收入</u>		<u>非流動資產</u>	
	<u>107年度</u>	<u>106年度</u>	<u>107年12月31日</u>	<u>106年12月31日</u>
中華民國	\$ 436,713	\$ 489,084	\$ 143,871	\$ 152,177
中國大陸	175,445	176,471	200,425	207,502
	<u>\$ 612,158</u>	<u>\$ 665,555</u>	<u>\$ 344,296</u>	<u>\$ 359,679</u>

非流動資產不包括遞延所得稅資產。

歐格電子工業股份有限公司及子公司

資金貸與他人

民國 107 年 1 月 1 日至 12 月 31 日

附表一

單位：外幣仟元，新台幣仟元

編號	貸出資金之公司	貸與對象	往來項目	是否為關係人	本期最高餘額	期末餘額	實際動支金額	利率區間(%)	資金貸與性質(註二)	業務往來金額	有短期融通資金必要之原因	提列備抵呆帳金額	擔保品		對個別對象資金貸與限額	資金貸與總額(註一)
													名稱	價值		
0	華格公司	昆山華格公司	應收關係企業款—融資款	是	\$ 77,928 (註三)	\$ 77,928 (註三)	\$ 77,928 (註三)	(註三)	2	\$ -	營業週轉	\$ -	-	-	\$ 98,616 (註一)	\$ 98,616

註一：係按貸出資金之公司年底淨值 40% 為限。

註二：資金貸與性質之說明如下：

1. 有業務往來者。
2. 有短期融通資金之必要者。

註三：係華格公司董事會通過之資金貸與額度人民幣 3,000 仟元及美金 2,100 仟元，利率區間為 1.35%-2%，107 年度之利息收入計 1,741 仟元。

註四：上述交易業已全數沖銷。

歐格電子工業股份有限公司及子公司  
 期末持有有價證券情形  
 民國 107 年 12 月 31 日

附表二

單位：除另予註明外，  
 係新台幣仟元

持有之公司	有價證券及名稱	與有價證券發行人之關係	帳列科目	期末				備註
				股數(單位數) / 面額	帳面金額	持股比率 (%)	公允價值 (註二)	
歐格公司	未上市/櫃公司普通股股票 力晶	—	透過損益按公允價值衡量之 金融資產	171,497	\$ 2,362	-	\$ 2,362	
	上市/櫃公司普通股股票 啟基	—	透過損益按公允價值衡量之 金融資產	102,000	<u>8,150</u>	-	<u>8,150</u>	
			小計		<u>\$ 10,512</u>		<u>\$ 10,512</u>	
	友達	—	透過其他綜合損益按公允價 值衡量之金融資產	56,000	\$ 689	-	\$ 689	
	中華網龍	—	透過其他綜合損益按公允價 值衡量之金融資產	18,000	<u>660</u>	-	<u>660</u>	
			小計		<u>\$ 1,349</u>		<u>\$ 1,349</u>	
	受益憑證							
	富邦二號不動產投資信託基金	—	透過損益按公允價值衡量之 金融資產	1,323,000	\$ 16,670	-	\$ 16,670	
	復華有利貨幣市場基金	—	透過損益按公允價值衡量之 金融資產	703,061	9,460	-	9,460	
泛歐公司	受益憑證							
	復華中國成長基金	—	透過損益按公允價值衡量之 金融資產	51,137	16,678	-	16,678	
	復華中國中小基金	—	透過損益按公允價值衡量之 金融資產	119,052	25,762	-	25,762	
	永豐金—高收益點心債券基金—C	—	透過損益按公允價值衡量之 金融資產	185,197.49	<u>56,260</u>	-	<u>56,260</u>	
			小計		<u>\$ 124,830</u>		<u>\$ 124,830</u>	

(接次頁)



(承前頁)

持有之公司	有價證券及名稱	與有價證券發行人之關係	帳列科目	期末				備註
				股數(單位數) / 面額	帳面金額	持股比率 (%)	公允價值 (註二)	
	債券							
	花旗-CCAMCL 債券-中國信達	-	透過其他綜合損益按公允價值衡量之金融資產	USD 1,000 仟元	\$ 30,015	-	\$ 30,015	
	花旗-DB 債券-德意志銀行	-	透過其他綜合損益按公允價值衡量之金融資產	USD 1,984 仟元	53,713	-	53,713	
	花旗-SOCGEN 債券-法國興業銀行	-	透過其他綜合損益按公允價值衡量之金融資產	USD 1,943 仟元	58,888	-	58,888	
	花旗-PEMEX 債券-墨西哥石油	-	透過其他綜合損益按公允價值衡量之金融資產	USD 993 仟元	26,603	-	26,603	
	花旗-GLPSP 債券-普洛斯	-	透過其他綜合損益按公允價值衡量之金融資產	USD 980 仟元	27,188	-	27,188	
	花旗-VTB BANK 債券	-	透過其他綜合損益按公允價值衡量之金融資產	USD 465 仟元	15,356	-	15,356	
	花旗-ORIEAS 債券-中國東方資產管理	-	透過其他綜合損益按公允價值衡量之金融資產	USD 994 仟元	29,035	-	29,035	
	花旗-FORCAY 債券-台塑	-	透過其他綜合損益按公允價值衡量之金融資產	USD 487 仟元	15,015	-	15,015	
			小計		<u>\$ 255,813</u>		<u>\$ 255,813</u>	

註一：本表所稱有價證券，係指屬國際財務報導準則第9號「金融工具」範圍內之股票、債券、受益憑證及上述項目所衍生之有價證券。

註二：受益憑證及債券係按107年12月31日之淨資產價值計算，上市(櫃)股票係按107年12月31日之收盤價計算，未上市(櫃)股票係以被投資公司最近期之財務報表淨值並採用市場法估算。

註三：投資子公司及關聯企業之相關資訊，請參閱附表五及附表六。

歐格電子工業股份有限公司及子公司  
與關係人進、銷貨之金額達新台幣1億元或實收資本額20%以上  
民國107年1月1日至12月31日

附表三

單位：新台幣仟元

進銷貨之公司	交易對象	關係	交易情形				交易條件與一般交易不同之情形及原因		應收(付)票據、帳款		備註
			進銷貨	金額	佔總進銷貨之比率(%)	授信期間	單價	授信期間	餘額	佔總應收(付)款項之比率(%)	
歐格公司	泛歐公司	歐格公司採權益法計價之被投資公司	進貨	\$257,486	97	不定期支付	註一	註一	(\$357,447)	(99)	
泛歐公司	歐格公司	對泛歐公司採權益法計價之被投資公司	銷貨	257,486	100	不定期收取	註一	註一	357,447	100	
	歐陸公司	泛歐公司採權益法計價之被投資公司	進貨	256,876	100	每月應收付款互抵	註二	—	(175,982)	(97)	
歐陸公司	泛歐公司	對歐陸公司採權益法計價之被投資公司	銷貨	256,876	100	每月應收付款互抵	註二	—	175,982	100	

註一：係按歐格售價60%-95%計算，貨款採月結不定期付款。

註二：泛歐公司轉單予歐陸公司係按泛歐公司自歐格公司接單價之100%為進價。

註三：上述交易業已全數沖銷。

歐格電子工業股份有限公司及子公司  
 應收關係人款項達新台幣一億元或實收資本額百分之二十以上  
 民國 107 年 12 月 31 日

附表四

單位：新台幣仟元

帳列應收款項之公司	交易對象	關係	應收關係人款項餘額	週轉率	逾期應收關係人款項		應收關係人款項 期後收回金額	提列備抵 呆帳金額
					金額	處理方式		
泛歐公司	歐格公司	母 公 司	\$357,447	0.97 次	\$ -	-	\$ 44,897	\$ -
歐陸公司	泛歐公司	母 公 司	175,982	1.41 次	-	-	42,749	-

註：上述交易業已全數沖銷。

歐格電子工業股份有限公司及子公司  
被投資公司名稱、所在地區等相關資訊  
民國 107 年 1 月 1 日至 12 月 31 日

附表五

單位：新台幣仟元

投資公司 名稱	被投資公司名稱	所在地區	主要營業項目	原始投資金額		期末持有		被投資公司 本期損益 (註一)	本期認列之 投資損益 (註一)	備註	
				本期	期末	股數	持股比例 (%)				帳面金額 (註一)
歐格公司	泛歐公司	英屬維京群島	電腦配件及電子零配 件之轉口貿易	\$ 90,665	\$ 90,665	50,000	100	\$1,353,734	\$ 10,680	\$ 10,680	(註三)
	華格公司	新北市	電子電路元件之銷售	76,879	76,879	11,580,949	50	148,234	( 3,598)	( 3,639)	(註二及註三)

註一：係依經會計師查核之財務報表計算。

註二：係投資損失 1,801 仟元加計溢價攤銷 1,838 仟元後之餘額。

註三：轉投資公司間損益、投資公司之長期股權投資及被投資公司之股權淨值業已沖銷。

註四：大陸被投資公司相關資訊請參閱附表六。

歐格電子工業股份有限公司及子公司

大陸投資資訊

民國 107 年 1 月 1 日至 12 月 31 日

附表六

單位：除另予註明外，  
係新台幣仟元

大陸被投資公司名稱	主要營業項目	實收資本額	投資方式 (註一)	本期期初 自台灣匯出累積 投資金額	本期匯出或收回投資金額		本期期末 自台灣匯出累積 投資金額 (註五)	被投資公司 本期損益 (註二)	本公司直接 或間接投資 之持股比例	本期認列 投資損益 (註二)	期末投資 帳面金額 (註二)	截至本期止 已匯回投資收益
					匯出	收回						
東莞歐陸電子有限公司	電腦配件及電子零配 件之製造及買賣	HKD 50,000,000	(三)	\$ 124,614	\$ -	\$ -	\$ 124,614 (註五)	\$ 11,925	100%	\$ 11,925	\$ 332,762	\$ 32,083
上海華格電子有限公司	電子電路元件之銷售	USD 320,000	(五)	11,202	-	-	11,202	( 267)	50%	( 134)	78,576	-
華格電子(昆山)有限公司	電子電路元件之生產 與銷售	USD 2,100,000	(五)	68,175	-	-	68,175	( 1,500)	50%	( 751)	84,777	-

本期期末累計自台灣匯出 赴大陸地區投資金額	經濟部投審會 核准投資金額(註四)	依經濟部投審會規定 赴大陸地區投資限額(註三)
\$203,991	\$334,916 (USD9,570,000 元及 HKD13,000,000 元)	1,220,879×60%=732,527

註一：投資方式區分為下列五種，標示種類別即可：

- (一)經由第三地區匯款投資大陸公司。
- (二)透過第三地區投資設立公司再投資大陸公司。
- (三)透過轉投資第三地區投資設立公司泛歐國際有限公司再投資大陸公司。
- (四)直接投資大陸公司。
- (五)其他方式(係本公司透過國內轉投資公司直接投資大陸公司)。

註二：係依經會計師查核之財務報表計算。

註三：依據投審會 97.8.29「在大陸地區從事投資或技術合作審查原則」規定之限額計算。

註四：係依兌換率 US\$1=NT\$30.715；HK\$1=NT\$3.921 計算。

註五：本期期末自台灣匯出累積投資金額不包含泛歐公司以其盈餘另行投資歐陸公司之 87,073 仟元。

註六：與轉投資公司間損益、投資公司之長期股權投資及被投資公司之股權淨值業已沖銷。

歐格電子工業股份有限公司及子公司  
母子公司間業務關係及重要交易往來情形  
民國 107 年 1 月 1 日至 12 月 31 日

附表七

單位：新台幣仟元

編號 (註一)	交易人名稱	交易往來對象	與交易人之關係 (註二)	交易往來情形		佔合併總營收或 總資產之比率 (註三)	
				科目	金額 (註四)		
0	歐格公司	泛歐公司	1	應付關係企業款項	\$ 357,447	不定期支付	20%
				營業成本	257,486	按歐格公司接單價格之 60-95%計價	42%
				應收關係企業款項	3,689	月結 30 天	-
				應付關係企業款項	168	與一般交易條件相當	-
				佣金收入	639	按歐格公司進價之 5-12%計價	-
1	泛歐公司	歐陸公司	1	應付關係企業款項	175,982	每月應收付款互抵	10%
				營業成本	256,876	按泛歐公司接單價格之 100%計價	42%
2	華格公司	上海華格公司 昆山華格公司	1	應付關係企業款項	2,162	不定期支付	-
				應收關係企業款項	97,433	不定期收取	5%
				應付關係企業款項	22,062	月結 90 天	1%
				利息收入	1,740	不定期收取	-
3	昆山華格公司	歐陸公司	3	營業成本	98,068	按華格公司接單價格之 75-98%計價	16%
				應收關係企業款項	575	月結 60 天	-
				營業收入	1,578	與一般交易條件相當	-
				應付關係企業款項	69,794	不定期支付	4%
		上海華格公司	3				

註一： 母公司及子公司相互間之業務往來資訊應分別於編號欄註明，編號之填寫方法如下：

1. 母公司填 0。
2. 子公司依公司別由阿拉伯數字 1 開始依序編號。

註二： 與交易人之關係有以下三種，標示種類即可：

1. 母公司對子公司。
2. 子公司對母公司。
3. 子公司對子公司。

註三： 交易往來金額佔合併總營收或總資產比率之計算，若屬資產負債科目者，以本期餘額佔合併總資產之方式計算；若屬損益科目者，以本期累積金額佔合併總營收之方式計算。

註四： 上述交易業已全數沖銷。

## 五、最近年度經會計師查核簽證之公司個體財務報告

### 會計師查核報告

歐格電子工業股份有限公司 公鑒：

#### 查核意見

歐格電子工業股份有限公司民國 107 年及 106 年 12 月 31 日之個體資產負債表，暨民國 107 年及 106 年 1 月 1 日至 12 月 31 日之個體綜合損益表、個體權益變動表、個體現金流量表，以及個體財務報表附註（包括重大會計政策彙總），業經本會計師查核竣事。

依本會計師之意見，上開個體財務報表在所有重大方面係依照證券發行人財務報告編製準則編製，足以允當表達歐格電子工業股份有限公司民國 107 年及 106 年 12 月 31 日之個體財務狀況，暨民國 107 年及 106 年 1 月 1 日至 12 月 31 日之個體財務績效及個體現金流量。

#### 查核意見之基礎

本會計師係依照會計師查核簽證財務報表規則及一般公認審計準則執行查核工作。本會計師於該等準則下之責任將於會計師查核個體財務報表之責任段進一步說明。本會計師所隸屬事務所受獨立性規範之人員已依會計師職業道德規範，與歐格電子工業股份有限公司保持超然獨立，並履行該規範之其他責任。本會計師相信已取得足夠及適切之查核證據，以作為表示查核意見之基礎。

#### 關鍵查核事項

關鍵查核事項係指依本會計師之專業判斷，對歐格電子工業股份有限公司民國 107 年度個體財務報表之查核最為重要之事項。該等事項已於查核個體財務報表整體及形成查核意見之過程中予以因應，本會計師並不對該等事項單獨表示意見。

茲對歐格電子工業股份有限公司民國 107 年度個體財務報表之關鍵查核事項敘明如下：

##### 外銷收入之真實性

有關收入之會計政策，請參閱個體財務報表附註四(十三)。

歐格電子工業股份有限公司主要收入來源為銷售商品予海外客戶，民國 107 年度外銷收入較民國 106 年度減少 50,395 仟元，惟 107 年度前二十大客戶中，其個別外銷收入金額較 106 年度增加者營業收入達 138,998 仟元，佔營業收入 42%，為維持股東及外部投資人之期待，預期管理階層有達到獲利目標之壓力。本會計師評估外銷收入之重大不實風險較高，其交易是否真實發生，故將 107 年度前二十大客戶中，其個別外銷收入較 106 年度增加者，列為關鍵查核事項。

本會計師執行之查核程序如下：

1. 瞭解並測試上述銷售對象之收入認列相關內部控制之設計及執行有效性。
2. 針對上述銷售對象進行背景調查，並評估其交易金額及授信額度與其公司規模相比是否異常。

3. 自上述銷售對象收入明細中選取適當樣本檢視外部佐證文件及測試收款情況，用以驗證交易真實發生。
4. 檢視於資產負債表日以後是否發生重大銷貨退回及折讓情形，俾確認上述銷售對象之收入是否存有重大不實表達情形。

#### **管理階層與治理單位對個體財務報表之責任**

管理階層之責任係依照證券發行人財務報告編製準則編製允當表達之個體財務報表，且維持與個體財務報表編製有關之必要內部控制，以確保個體財務報表未存有導因於舞弊或錯誤之重大不實表達。

於編製個體財務報表時，管理階層之責任亦包括評估歐格電子工業股份有限公司繼續經營之能力、相關事項之揭露，以及繼續經營會計基礎之採用，除非管理階層意圖清算歐格電子工業股份有限公司或停止營業，或除清算或停業外別無實際可行之其他方案。

歐格電子工業股份有限公司之治理單位（含獨立董事及監察人）負有監督財務報導流程之責任。

#### **會計師查核個體財務報表之責任**

本會計師查核個體財務報表之目的，係對個體財務報表整體是否存有導因於舞弊或錯誤之重大不實表達取得合理確信，並出具查核報告。合理確信係高度確信，惟依照一般公認審計準則執行之查核工作無法保證必能偵出個體財務報表存有之重大不實表達。不實表達可能導因於舞弊或錯誤。如不實表達之個別金額或彙總數可合理預期將影響個體財務報表使用者所作之經濟決策，則被認為具有重大性。

本會計師依照一般公認審計準則查核時，運用專業判斷並保持專業上之懷疑。本會計師亦執行下列工作：

1. 辨認並評估個體財務報表導因於舞弊或錯誤之重大不實表達風險；對所評估之風險設計及執行適當之因應對策；並取得足夠及適切之查核證據以作為查核意見之基礎。因舞弊可能涉及共謀、偽造、故意遺漏、不實聲明或踰越內部控制，故未偵出導因於舞弊之重大不實表達之風險高於導因於錯誤者。
2. 對與查核攸關之內部控制取得必要之瞭解，以設計當時情況下適當之查核程序，惟其目的非對歐格電子工業股份有限公司內部控制之有效性表示意見。
3. 評估管理階層所採用會計政策之適當性，及其所作會計估計與相關揭露之合理性。
4. 依據所取得之查核證據，對管理階層採用繼續經營會計基礎之適當性，以及使歐格電子工業股份有限公司繼續經營之能力可能產生重大疑慮之事件或情況是否存在重大不確定性，作出結論。本會計師若認為該等事件或情況存在重大不確定性，則須於查核報告中提醒個體財務報表使用者注意個體財務報表之相關揭露，或於該等揭露係屬不適當時修正查核意見。本會計師之結論係以截至查核報告日所取得之查核證據為基礎。惟未來事件或情況可能導致歐格電子工業股份有限公司不再具有繼續經營之能力。
5. 評估個體財務報表（包括相關附註）之整體表達、結構及內容，以及個體財務報表是否允當表達相關交易及事件。



6. 對於歐格電子工業股份有限公司內組成個體之財務資訊取得足夠及適切之查核證據，以對個體財務報表表示意見。本會計師負責查核案件之指導、監督及執行，並負責形成歐格電子工業股份有限公司查核意見。

本會計師與治理單位溝通之事項，包括所規劃之查核範圍及時間，以及重大查核發現（包括於查核過程中所辨認之內部控制顯著缺失）。

本會計師亦向治理單位提供本會計師所隸屬事務所受獨立性規範之人員已遵循會計師職業道德規範中有關獨立性之聲明，並與治理單位溝通所有可能被認為會影響會計師獨立性之關係及其他事項（包括相關防護措施）。

本會計師從與治理單位溝通之事項中，決定對歐格電子工業股份有限公司民國 107 年度個體財務報表查核之關鍵查核事項。本會計師於查核報告中敘明該等事項，除非法令不允許公開揭露特定事項，或在極罕見情況下，本會計師決定不於查核報告中溝通特定事項，因可合理預期此溝通所產生之負面影響大於所增進之公眾利益。

勤業眾信聯合會計師事務所

會計師 陳招美

會計師 謝建新

陳招美



謝建新



證券暨期貨管理委員會核准文號

台財證六字第 0920123784 號

證券暨期貨管理委員會核准文號

台財證六字第 0920123784 號

中 華 民 國 1 0 8 年 3 月 1 5 日

歐格電子工業股份有限公司  
 個體資產負債表  
 民國 107 年及 106 年 12 月 31 日

單位：新台幣仟元

代 碼	資 產	107年12月31日		106年12月31日	
		金 額	%	金 額	%
	<b>流動資產</b>				
1100	現金（附註三、四及六）	\$ 198,681	11	\$ 15,310	1
1110	透過損益按公允價值衡量之金融資產（附註三、四及七）	36,642	2	-	-
1120	透過其他綜合損益按公允價值衡量之金融資產（附註三、四及八）	1,349	-	-	-
1125	備供出售金融資產（附註三、四及九）	-	-	48,473	3
1150	應收票據（附註三、五及十）	275	-	268	-
1170	應收帳款（附註三、五及十）	63,402	3	75,937	5
1180	應收帳款－關係人（附註三、五及二八）	879	-	406	-
1200	其他應收款（附註三、五及十）	422	-	350	-
1210	其他應收款－關係人（附註三、五及二八）	2,904	-	2,057	-
1220	本期所得稅資產（附註四及二三）	1,086	-	2,442	-
130X	存貨（附註四及十一）	570	-	807	-
1421	預付款項	2,875	-	2,798	-
1470	其他流動資產（附註三、六及十二）	490	-	484	-
11XX	流動資產總計	<u>309,575</u>	<u>16</u>	<u>149,332</u>	<u>9</u>
	<b>非流動資產</b>				
1550	採用權益法之投資（附註三、四及十三）	1,501,968	79	1,493,836	86
1600	不動產、廠房及設備（附註四及十四）	92,919	5	93,931	5
1760	投資性不動產（附註四及十五）	3,424	-	3,510	-
1780	無形資產（附註四及十六）	7	-	54	-
1840	遞延所得稅資產（附註四及二三）	4,080	-	3,007	-
1990	其他非流動資產	10	-	10	-
15XX	非流動資產總計	<u>1,602,408</u>	<u>84</u>	<u>1,594,348</u>	<u>91</u>
1XXX	資 產 總 計	<u>\$1,911,983</u>	<u>100</u>	<u>\$1,743,680</u>	<u>100</u>
	<b>負債及權益</b>				
	<b>流動負債</b>				
2130	合約負債－流動（附註三及二一）	\$ 10,974	1	\$ -	-
2150	應付票據（附註十七）	1,029	-	1,595	-
2170	應付帳款（附註十七）	779	-	938	-
2180	應付帳款－關係人（附註二八）	357,447	19	171,919	10
2219	其他應付款（附註十八）	23,183	1	29,694	2
2220	其他應付款－關係人（附註二八）	2,506	-	1,296	-
2230	本期所得稅負債（附註四及二三）	-	-	2,443	-
2313	預收款項（附註三）	-	-	10,930	1
2399	其他流動負債	2,574	-	2,496	-
21XX	流動負債總計	<u>398,492</u>	<u>21</u>	<u>221,311</u>	<u>13</u>
	<b>非流動負債</b>				
2570	遞延所得稅負債（附註四及二三）	271,671	14	227,410	13
2640	淨確定福利負債（附註四及十九）	20,686	1	20,684	1
2645	存入保證金（附註二五）	255	-	255	-
25XX	非流動負債總計	<u>292,612</u>	<u>15</u>	<u>248,349</u>	<u>14</u>
2XXX	負債總計	<u>691,104</u>	<u>36</u>	<u>469,660</u>	<u>27</u>
	<b>權益</b>				
3110	普通股股本	1,020,000	53	1,020,000	59
3200	資本公積	14,762	1	14,762	1
	<b>保留盈餘</b>				
3310	法定盈餘公積	213,150	11	205,682	12
3320	特別盈餘公積	44,982	2	689	-
3350	未分配盈餘（累積虧損）	(31,357)	(1)	77,869	4
3300	保留盈餘總計	<u>226,775</u>	<u>12</u>	<u>284,240</u>	<u>16</u>
3400	其他權益	(40,658)	(2)	(44,982)	(3)
31XX	權益總計	<u>1,220,879</u>	<u>64</u>	<u>1,274,020</u>	<u>73</u>
	<b>負債及權益總計</b>	<u>\$1,911,983</u>	<u>100</u>	<u>\$1,743,680</u>	<u>100</u>

後附之附註係本個體財務報表之一部分。

董事長：李廣浩



經理人：李廣浩



會計主管：鄭伊珊



歐格電子工業股份有限公司

個體綜合損益表

民國 107 年及 106 年 1 月 1 日至 12 月 31 日



單位：新台幣仟元，惟每股  
盈餘（虧損）為元

代 碼		107年度		106年度	
		金 額	%	金 額	%
	營業收入（附註四、二一及二八）				
4110	銷貨收入	\$ 329,750	100	\$ 380,787	100
4170	減：銷貨退回	2	-	885	-
4190	銷貨折讓	1,187	-	237	-
4100	銷貨收入淨額	328,561	100	379,665	100
4611	勞務收入	694	-	869	-
4000	營業收入合計	329,255	100	380,534	100
5000	營業成本（附註十一及二八）	259,505	79	296,590	78
5900	營業毛利	69,750	21	83,944	22
	營業費用（附註二二及二八）				
6100	推銷費用	28,125	8	32,168	8
6200	管理費用	23,119	7	27,952	7
6300	研究發展費用	12,812	4	14,004	4
6450	預期信用減損損失	1,049	-	-	-
6000	營業費用合計	65,105	19	74,124	19
6900	營業淨利	4,645	2	9,820	3
	營業外收入及支出				
7070	採用權益法認列之子公司及關聯企業損益之份額（附註四）	7,041	2	32,161	8
7100	利息收入（附註二八）	151	-	582	-
7110	租金收入	974	-	971	-
7130	股利收入	1,240	-	950	-
7190	其他收入（附註二八）	1,066	-	1,183	-
7235	透過損益按公允價值衡量之金融資產利益	3,034	1	-	-

（接次頁）

(承前頁)

代 碼		107年度		106年度	
		金 額	%	金 額	%
7225	處分金融資產淨益(附註十三及二二)	\$ 1,467	1	\$ 24,789	7
7630	外幣兌換淨(損)益(附註二二)	( 3,240)	( 1)	14,305	4
7590	其他損失	( 659)	-	( 608)	-
7510	利息費用	( 3)	-	-	-
7000	營業外收入及支出合計	<u>11,071</u>	<u>3</u>	<u>74,333</u>	<u>19</u>
7900	稅前淨利	15,716	5	84,153	22
7950	所得稅費用(附註四及二三)	<u>44,009</u>	<u>13</u>	<u>9,468</u>	<u>2</u>
8200	淨利(損)(附註二二)	<u>( 28,293)</u>	<u>( 8)</u>	<u>74,685</u>	<u>20</u>
	其他綜合損益				
8310	不重分類至損益之項目				
8311	確定福利計畫之再衡量數	( 284)	-	( 621)	-
8316	透過其他綜合損益按公允價值衡量之權益工具投資未實現評價損益	( 33)	-	-	-
8330	採用權益法認列之子公司及關聯企業其他綜合損益之份額	( 79)	-	( 30)	-
8360	後續可能重分類至損益之項目				
8361	國外營運機構財務報表換算之兌換差額	26,369	8	( 90,460)	( 24)

(接次頁)

(承前頁)

代 碼		107年度		106年度	
		金 額	%	金 額	%
8362	備供出售金融資產 未實現利益	\$ -	-	\$ 11,506	3
8380	採用權益法認列之 子公司及關聯企 業其他綜合損益 之份額	( 24,702)	( 8)	34,661	9
8300	其他綜合損益合計	<u>1,271</u>	<u>-</u>	<u>( 44,944)</u>	<u>( 12)</u>
8500	綜合損益總額	<u>(\$ 27,022)</u>	<u>( 8)</u>	<u>\$ 29,741</u>	<u>8</u>
	每股盈餘(虧損)(附註二四)				
9710	基 本	<u>(\$ 0.28)</u>		<u>\$ 0.73</u>	
9810	稀 釋			<u>\$ 0.73</u>	

後附之附註係本個體財務報表之一部分。

董事長：李廣浩



經理人：李廣浩



會計主管：鄭伊珊



歐格電子工業股份有限公司

個體權益變動表

民國 107 年及 106 年 1 月 1 日至 12 月 31 日

單位：新台幣仟元，惟  
每股股利為元

代碼		普通股股本 (附註二十)	資本公積 (附註二十)	保 留 盈 餘 ( 附 註 二 十 )		未 分 配 盈 餘 ( 累 積 虧 損 ) ( 追 溯 調 整 後 )	其 他 權 益 項 目 ( 附 註 二 十 )			權 益 總 額
				法 定 盈 餘 公 積	特 別 盈 餘 公 積		國 外 營 運 機 構 財 務 報 表 換 算 之 兒 換 差 額	透 過 其 他 綜 合 損 益 按 公 允 價 值 衡 量 之 金 融 資 產 未 實 現 損 益	備 供 出 售 金 融 資 產 未 實 現 損 益	
A1	106 年 1 月 1 日 餘 額	\$ 1,020,000	\$ 14,767	\$ 199,655	\$ -	\$ 61,551	\$ 50,909	\$ -	(\$ 51,598)	\$ 1,295,284
	105 年度盈餘指撥及分配									
B1	法定盈餘公積	-	-	6,027	-	( 6,027)	-	-	-	-
B3	提列特別盈餘公積	-	-	-	689	( 689)	-	-	-	-
B5	本公司股東現金股利—每股 0.5 元	-	-	-	-	( 51,000)	-	-	-	( 51,000)
M3	處分採用權益法之投資	-	( 5)	-	-	-	-	-	-	( 5)
D1	106 年度淨利	-	-	-	-	74,685	-	-	-	74,685
D3	106 年度其他綜合損益	-	-	-	-	( 651)	( 88,331)	-	44,038	( 44,944)
D5	106 年度綜合損益總額	-	-	-	-	74,034	( 88,331)	-	44,038	29,741
Z1	106 年 12 月 31 日 餘 額	1,020,000	14,762	205,682	689	77,869	( 37,422)	-	( 7,560)	1,274,020
A3	追溯適用之影響數	-	-	-	-	( 3,309)	( 4)	( 4,866)	7,560	( 619)
A5	107 年 1 月 1 日 調 整 後 餘 額	1,020,000	14,762	205,682	689	74,560	( 37,426)	( 4,866)	-	1,273,401
	106 年度盈餘指撥及分配									
B1	法定盈餘公積	-	-	7,468	-	( 7,468)	-	-	-	-
B3	提列特別盈餘公積	-	-	-	44,293	( 44,293)	-	-	-	-
B5	本公司股東現金股利—每股 0.25 元	-	-	-	-	( 25,500)	-	-	-	( 25,500)
D1	107 年度淨損	-	-	-	-	( 28,293)	-	-	-	( 28,293)
D3	107 年度其他綜合損益	-	-	-	-	( 363)	24,923	( 23,289)	-	1,271
D5	107 年度綜合損益總額	-	-	-	-	( 28,656)	24,923	( 23,289)	-	( 27,022)
Z1	107 年 12 月 31 日 餘 額	\$ 1,020,000	\$ 14,762	\$ 213,150	\$ 44,982	(\$ 31,357)	(\$ 12,503)	(\$ 28,155)	\$ -	\$ 1,220,879

後附之附註係本個體財務報表之一部分。

董事長：李廣浩



經理人：李廣浩



會計主管：鄭伊珊



歐格電子工業股份有限公司

個體現金流量表

民國 107 年及 106 年 1 月 1 日至 12 月 31 日



單位：新台幣仟元

代 碼		107年度	106年度
	營業活動之現金流量		
A10000	稅前淨利	\$ 15,716	\$ 84,153
	收益費損項目		
A20100	折 舊	1,169	1,190
A20200	攤 銷	47	87
A20300	預期信用減損損失	1,049	-
A29900	呆帳費用	-	1,849
A20400	透過損益按公允價值衡量金融 資產之利益	( 3,034)	-
A21200	利息收入	( 151)	( 582)
A21300	股利收入	( 1,240)	( 950)
A23100	處分金融資產淨益	( 1,467)	( 24,789)
A22300	採用權益法認列之子公司及關 聯企業損益之份額	( 7,041)	( 32,161)
A24100	未實現外幣兌換損失(利益)	7,198	( 1,589)
	營業資產及負債之淨變動數		
A31130	應收票據	( 7)	22
A31150	應收帳款	11,103	( 9,724)
A31160	應收帳款－關係人	( 476)	10,678
A31180	其他應收款	( 80)	26
A31190	其他應收款－關係人	( 852)	955
A31200	存 貨	237	( 714)
A31230	預付款項	( 31)	21
A32125	合約負債	44	-
A32130	應付票據	( 566)	( 160)
A32150	應付帳款	( 160)	28
A32160	應付帳款－關係人	178,400	( 157,258)
A32180	其他應付款	( 6,514)	2,693
A32190	其他應付款－關係人	1,210	991
A32230	其他流動負債	244	( 1,486)
A32240	淨確定福利負債	( 282)	( 3,019)
A33000	營運產生之淨現金流入(出)	194,516	( 129,739)
A33500	支付之所得稅	( 1,908)	( 344)
AAAA	營業活動之淨現金流入(出)	<u>192,608</u>	<u>( 130,083)</u>

(接次頁)



(承前頁)

代 碼		107年度	106年度
	投資活動之現金流量		
B00100	取得指定為透過損益按公允價值衡 量之金融資產	(\$ 62,650)	\$ -
B00200	處分指定為透過損益按公允價值衡 量之金融資產	77,600	-
B00300	取得備供出售金融資產	-	( 155,404)
B00400	出售備供出售金融資產	-	231,995
B01800	取得採用權益法之長期股權投資	-	( 33,911)
B02700	購置不動產、廠房及設備	( 71)	( 844)
B04400	其他應收款—關係人減少	-	40,000
B06600	其他金融資產減少(增加)	( 6)	25,942
B07500	收取之利息	150	636
B07600	收取其他股利	1,240	950
BBBB	投資活動之淨現金流入	<u>16,263</u>	<u>109,364</u>
	籌資活動之現金流出		
C04500	發放現金股利	( 25,500)	( 51,000)
EEEE	現金增加(減少)數	183,371	( 71,719)
E00100	年初現金餘額	<u>15,310</u>	<u>87,029</u>
E00200	年底現金餘額	<u>\$ 198,681</u>	<u>\$ 15,310</u>

後附之附註係本個體財務報表之一部分。

董事長：李廣浩



經理人：李廣浩



會計主管：鄭伊珊





# 歐格電子工業股份有限公司

## 個體財務報表附註

民國 107 年及 106 年 1 月 1 日至 12 月 31 日

(除另予註明者外，金額係以新台幣仟元為單位)

### 一、公司沿革

本公司創設於 72 年，88 年 7 月經財政部證券暨期貨管理委員會核准補辦公開發行，89 年 9 月 20 日本公司股票於櫃檯買賣中心掛牌，並於 91 年 1 月 23 日於台灣證券交易所上市掛牌。

本公司主要業務為電路控制板、電子保護插接器、智慧型插接器、電源分配器及 LCD TV 等商品之設計、買賣及進出口貿易業務。

本個體財務報表係以本公司之功能性貨幣新台幣表達。

### 二、通過財務報表之日期及程序

本個體財務報表於 108 年 3 月 15 日經董事會通過。

### 三、新發布及修訂準則及解釋之適用

(一) 首次適用修正後之證券發行人財務報告編製準則及經金融監督管理委員會（以下稱「金管會」）認可並發布生效之國際財務報導準則（IFRS）、國際會計準則（IAS）、解釋（IFRIC）及解釋公告（SIC）（以下稱「IFRSs」）

除下列說明外，適用修正後之證券發行人財務報告編製準則及金管會認可並發布生效之 IFRSs 將不致造成本公司會計政策之重大變動：

#### 1. IFRS 9「金融工具」及相關修正

IFRS 9「金融工具」取代 IAS 39「金融工具：認列與衡量」，並配套修正 IFRS 7「金融工具：揭露」等其他準則。IFRS 9 之新規定涵蓋金融資產之分類、衡量與減損及一般避險會計，相關會計政策請參閱附註四。

#### 金融資產之分類、衡量與減損

本公司依據 107 年 1 月 1 日所存在之事實及情況，於該日評估已存在金融資產之分類予以追溯調整，並選擇不予重編比較期間。於 107 年 1 月 1 日，各類別金融資產依 IAS 39 及 IFRS 9 所決定之衡量種類及帳面金額及其變動情形彙總如下：

金融資產類別	衡 量 種 類		帳 面 金 額		說 明
	IAS 39	IFRS 9	IAS 39	IFRS 9	
現金	放款及應收款	按攤銷後成本衡量	\$ 15,310	\$ 15,310	(3)
股票投資	備供出售金融資產	強制透過損益按公允價值衡量	8,550	8,550	(1)
	備供出售金融資產	透過其他綜合損益按公允價值衡量之權益工具投資	1,382	1,382	(1)
基金受益憑證	備供出售金融資產	強制透過損益按公允價值衡量	38,541	38,541	(2)
原始到期日超過 3 個月之定期存款	放款及應收款	按攤銷後成本衡量	484	484	(3)
應收票據、應收帳款、應收帳款－關係人、其他應收款及其他應收款－關係人	放款及應收款	按攤銷後成本衡量	79,018	78,730	(3)

	107年1月1日 帳面金額 (IAS 39)	重分類	再衡量	107年1月1日 帳面金額 (IFRS 9)	107年1月1日 保留盈餘 影響數	107年1月1日 其他權益 影響數	說明
透過損益按公允價值衡 量之金融資產	\$ -						
加：自備供出售 (IAS 39) 重分類		\$ -	\$ -				
— 強制重分類	-	38,541	-				(2)
— 107年1月1日指 定透過損益按公 允價值衡量	-	8,550	-				(1)
	-	47,091	-	\$ 47,091	(\$ 13,240)	\$ 13,240	
透過其他綜合損益按公 允價值衡量之金融資 產	-						
— 權益工具							
加：自備供出售金融資 產 (IAS 39) 重分類	-	1,382	-	1,382	10,546	(10,546)	(1)
按攤銷後成本衡量之金 融資產	-						
加：自放款及應收款 (IAS 39) 重分類	-	94,812	(288)				(3)
	-	94,812	(288)	94,524	(288)	-	
合 計	\$ -	\$ 143,285	(\$ 288)	\$ 142,997	(\$ 2,982)	\$ 2,694	

(1) 原依 IAS 39 分類為備供出售金融資產之股票投資，本公司選擇依 IFRS 9 分別分類為透過損益按公允價值衡量及指定透過其他綜合損益按公允價值衡量，並將相關其他權益—備供出售金融資產未實現損益(82)仟元及(1,623)仟元分別重分類為保留盈餘及其他權益—透過其他綜合損益按公允價值衡量之金融資產未實現損益。

本公司原依 IAS 39 已認列備供出售金融資產之股票投資減損損失並累積於保留盈餘。因該等股票依 IFRS 9 指定為透過其他綜合損益按公允價值衡量而不再評估減損，因而 107 年 1 月 1 日之其他權益—透過其他綜合損益按公允價值衡量之金融資產未實現損益之帳面金額調整減少 10,546 仟元，保留盈餘調整增加 10,546 仟元。

(2) 基金受益憑證原依 IAS 39 分類為備供出售金融資產。因其現金流量並非完全為支付本金及流通在外本金金額之利息，且非屬權益工具，故依 IFRS 9 強制分類為透過損益按公允價值衡量。因追溯適用，107 年 1 月 1 日之其他權益—備供出售金融資產未實現損益調整增加 13,158 仟元，保留盈餘調整減少 13,158 仟元。

(3) 現金、原始到期日超過三個月之金融資產、應收票據、應收帳款及其他應收款原依 IAS 39 分類為放款及應收款，依 IFRS 9 則分類為按攤銷後成本衡量之金融資產，並評估預期信用損失。因追溯適用，107 年 1 月 1 日之備抵損失調整增加 288 仟元，保留盈餘調整減少 288 仟元。

	107年1月1日帳 面金額 (IAS 39)	首次適 用之調 整	107年1月1日帳 面金額 (IFRS 9)	107年1月1日保 留盈餘 影響數	107年1月1日 其他權益 影響數	說明
採用權益法之投資	\$ 1,493,836	(\$ 331)	\$ 1,493,505	(\$ 327)	(\$ 4)	(4)

(4) 因採用權益法之投資子公司追溯適用 IFRS 9，本公司 107 年 1 月 1 日之採用權益法之投資調整減少 331 仟元，保留盈餘調整減少 327

仟元，其他權益－國外營運機構財務報表換算之兌換差額調整減少 4 仟元。

## 2. IFRS 15「客戶合約之收入」及相關修正

IFRS 15 係規範來自客戶合約之收入認列原則，該準則將取代 IAS 18「收入」、IAS 11「建造合約」及相關解釋。相關會計政策請參閱附註四。

收入認列金額、已收及應收金額之淨結果係認列為合約負債。適用 IFRS 15 前，依 IAS 18 處理之合約係於認列收入時認列應收款或預收收入之減少。

若簽訂之合約係不可取消，本公司係於具無條件收款權時同時認列應收款及合約負債。適用 IFRS 15 前，實務上係於收款時認列預收收入。

本公司選擇僅對 107 年 1 月 1 日尚未完成之合約追溯適用 IFRS 15，相關累積影響數將調整於該日保留盈餘。

### 負債項目之本期影響

	107年1月1日 調整前金額	首次適用 之調整	107年1月1日 調整後金額
合約負債－流動	\$ -	\$ 10,930	\$ 10,930
預收貨款	10,930	(10,930)	-
負債影響	<u>\$ 10,930</u>	<u>\$ -</u>	<u>\$ 10,930</u>
			107年12月31日
合約負債－流動增加			\$ 10,974
預收貨款減少			(10,974)
			<u>\$ -</u>

## (二) 108 年適用之證券發行人財務報告編製準則及金管會認可之 IFRSs

新發布 / 修正 / 修訂準則及解釋	IASB 發布之生效日(註 1)
「2015-2017 週期之年度改善」	2019 年 1 月 1 日
IFRS 9 之修正「具負補償之提前還款特性」	2019 年 1 月 1 日(註 2)
IFRS 16「租賃」	2019 年 1 月 1 日
IAS 19 之修正「計畫修正、縮減或清償」	2019 年 1 月 1 日(註 3)
IAS 28 之修正「對關聯企業及合資之長期權益」	2019 年 1 月 1 日
IFRIC 23「所得稅務處理之不確定性」	2019 年 1 月 1 日

註 1：除另註明外，上述新發布 / 修正 / 修訂準則或解釋係於各該日期以後開始之年度期間生效。

註 2：金管會允許本公司得選擇提前於 107 年 1 月 1 日適用此項修正。

註 3：2019 年 1 月 1 日以後發生之計畫修正、縮減或清償適用此項修正。

1. IFRS 16「租賃」

IFRS 16 規範租賃協議之辨認與出租人及承租人會計處理，該準則將取代 IAS 17「租賃」及 IFRIC 4「決定一項安排是否包含租賃」等相關解釋。

租賃定義

首次適用 IFRS 16 時，本公司將選擇僅就 108 年 1 月 1 日以後簽訂(或變動)之合約依 IFRS 16 評估是否係屬(或包含)租賃，目前已依 IAS 17 及 IFRIC 4 辨認為租賃之合約將不予重新評估並將依 IFRS 16 之過渡規定處理。

本公司為出租人

於過渡時對出租人之租賃將不作任何調整，且自 108 年 1 月 1 日起始適用 IFRS 16。

2. IFRIC 23「所得稅務處理之不確定性」

IFRIC 23 釐清當存有所得稅務處理之不確定性時，本公司須假設稅務機關將可取具所有相關資料進行審查，若判斷其申報之稅務處理很有可能被稅務機關接受，本公司對於課稅所得、課稅基礎、未使用課稅損失、未使用課稅抵減及稅率之決定必須與申報所得稅時所採用之稅務處理一致。若稅務機關並非很有可能接受申報之稅務處理，本公司須採最可能金額或預期值(應採兩者中較能預測不確定性最終結果之方法)評估。若事實及情況改變，本公司須重評估其判斷與估計。

首次適用 IFRIC 23 時，本公司預計將追溯適用之累積影響數認列於 108 年 1 月 1 日保留盈餘。

除上述影響外，截至本個體財務報表通過發布日止，本公司評估其他準則、解釋之修正將不致對財務狀況與財務績效造成重大影響。

(三) 國際會計準則理事會 (IASB) 已發布但尚未經金管會認可並發布生效之 IFRSs

<u>新發布 / 修正 / 修訂準則及解釋</u>	<u>IASB 發布之生效日(註 1)</u>
IFRS 3 之修正「業務之定義」	2020 年 1 月 1 日(註 2)
IFRS 10 及 IAS 28 之修正「投資者與其關聯企業或合資間之資產出售或投入」	未定
IFRS 17「保險合約」	2021 年 1 月 1 日
IAS 1 及 IAS 8 之修正「重大性之定義」	2020 年 1 月 1 日(註 3)

註 1：除另註明外，上述新發布 / 修正 / 修訂準則或解釋係於各該日期以後開始之年度期間生效。

註 2：收購日在年度報導期間開始於 2020 年 1 月 1 日以後之企業合併及於前述日期以後發生之資產取得適用此項修正。

註 3：2020 年 1 月 1 日以後開始之年度期間推延適用此項修正。

截至本個體財務報表通過發布日止，本公司仍持續評估其他準則、解釋之修正對財務狀況與財務績效之影響，相關影響待評估完成時予以揭露。

#### 四、重大會計政策之彙總說明

##### (一) 遵循聲明

本個體財務報表係依照證券發行人財務報告編製準則編製。

##### (二) 編製基礎

除按公允價值衡量之金融工具及按確定福利義務現值減除計畫資產公允價值認列之淨確定福利負債外，本個體財務報表係依歷史成本基礎編製。

公允價值衡量依照相關輸入值之可觀察程度及重要性分為第 1 等級至第 3 等級：

1. 第 1 等級輸入值：係指於衡量日可取得之相同資產或負債於活絡市場之報價（未經調整）。
2. 第 2 等級輸入值：係指除第 1 等級之報價外，資產或負債直接（亦即價格）或間接（亦即由價格推導而得）之可觀察輸入值。
3. 第 3 等級輸入值：係指資產或負債之不可觀察之輸入值。

本公司於編製個體財務報表時，對投資子公司及關聯企業係採權益法處理。為使本個體財務報表之本年度損益、其他綜合損益及權益與本公司合併財務報表中歸屬於本公司業主之本年度損益、其他綜合損益及權益相同，個體基礎與合併基礎下若干會計處理差異係調整「採用權益法之投資」、「採用權益法認列之子公司及關聯企業損益之份額」、「採用權益法認列之子公司及關聯企業其他綜合損益之份額」暨相關權益項目。

##### (三) 資產與負債區分流動與非流動之標準

流動資產包括：

1. 主要為交易目的而持有之資產；
2. 預期於資產負債表日後 12 個月內實現之資產；及
3. 現金及約當現金（但不包括於資產負債表日後逾 12 個月用以交換或清償負債而受到限制者）。

流動負債包括：

1. 主要為交易目的而持有之負債；
  2. 於資產負債表日後 12 個月內到期清償之負債（即使於資產負債表日後至通過發布財務報表前已完成長期性之再融資或重新安排付款協議，亦屬流動負債）；及
  3. 不能無條件將清償期限遞延至資產負債表日後至少 12 個月之負債。
- 非屬上述流動資產或流動負債者，係分類為非流動資產或非流動負債。

##### (四) 企業合併

企業合併係採收購法處理。收購相關成本於成本發生及勞務取得當期列為費用。

商譽係按移轉對價之公允價值以及收購者先前已持有被收購者之權益於收購日之公允價值之總額，超過收購日所取得可辨認資產及承擔負債之淨額衡量。

分階段達成之企業合併係以收購日之公允價值再衡量本公司先前已持有被收購者之權益，若因而產生任何利益或損失，則認列為損益。因先前已持有被

收購者之權益而於收購日前已認列於其他綜合損益之金額，係按與本公司若直接處分其先前已持有權益之相同基礎認列。

(五) 外 幣

本公司編製個體財務報表時，以本公司功能性貨幣以外之貨幣（外幣）交易者，依交易日匯率換算為功能性貨幣記錄。

外幣貨幣性項目於每一資產負債表日以收盤匯率換算。因交割貨幣性項目或換算貨幣性項目產生之兌換差額，於發生當年度認列於損益。

以公允價值衡量之外幣非貨幣性項目係以決定公允價值當日之匯率換算，所產生之兌換差額列為當年度損益，惟屬公允價值變動認列於其他綜合損益者，其產生之兌換差額列於其他綜合損益。

以歷史成本衡量之外幣非貨幣性項目係以交易日之匯率換算，不再重新換算。

於編製個體財務報表時，本公司國外營運機構（包含營運所在國家或使用之貨幣與本公司不同之子公司）之資產及負債以每一資產負債表日匯率換算為新台幣。收益及費損項目係以當年度平均匯率換算，所產生之兌換差額列於其他綜合損益。

(六) 存 貨

存貨包括原料及商品。存貨係以成本與淨變現價值孰低衡量，比較成本與淨變現價值時，除同類別存貨外，係以個別項目為基礎。淨變現價值係指在正常情況下之估計售價減除至完工及出售所需之估計成本後之餘額。存貨成本之計算係採加權平均法。

(七) 投資子公司

本公司採用權益法處理對子公司之投資。

子公司係指本公司具有控制之個體。

權益法下，投資原始依成本認列，取得日後帳面金額係隨本公司所享有之子公司損益及其他綜合損益份額與利潤分配而增減。此外，針對本公司可享有子公司其他權益之變動係按持股比例認列。

當本公司對子公司所有權權益之變動未導致喪失控制者，係作為權益交易處理。投資帳面金額與所支付或收取對價之公允價值間之差額，係直接認列為權益。

取得成本超過本公司於取得日所享有子公司可辨認資產及負債淨公允價值份額之數額列為商譽，該商譽係包含於該投資之帳面金額且不得攤銷；本公司於取得日所享有子公司可辨認資產及負債淨公允價值份額超過取得成本之數額列為當期收益。

本公司評估減損時，係以財務報表整體考量現金產生單位並比較其可回收金額與帳面金額。嗣後若資產可回收金額增加時，將減損損失之迴轉認列為利益，惟資產於減損損失迴轉後之帳面金額，不得超過該項資產在未認列減損損失之情況下，減除應提列攤銷後之帳面金額。歸屬於商譽之減損損失不得於後續期間迴轉。

本公司與子公司之順流交易未實現損益於個體財務報表予以銷除。

(八) 不動產、廠房及設備

不動產、廠房及設備原始以成本衡量認列，後續以成本減除累計折舊及累計減損損失後之金額衡量。

不動產、廠房及設備於耐用年限內按直線基礎對每一重大部分單獨提列折舊。本公司至少於每一年度結束日對估計耐用年限、殘值及折舊方法進行檢視，並推延適用會計估計變動之影響。

不動產、廠房及設備除列時，淨處分價款與該資產帳面金額間之差額係認列於當年度損益。

(九) 投資性不動產

投資性不動產係為賺取租金或資本增值或兩者兼具而持有之不動產。

投資性不動產原始以成本（包括交易成本）衡量，後續以成本減除累計折舊及累計減損損失後之金額衡量，投資性不動產採直線基礎提列折舊。

投資性不動產除列時，淨處分價款與該資產帳面金額間之差額係認列於損益。

(十) 無形資產

單獨取得之有限耐用年限無形資產原始以成本衡量，後續係以成本減除累計攤銷及累計減損後之金額衡量。無形資產於耐用年限內按直線基礎進行攤銷，本公司至少於每一年度結束日對估計耐用年限、殘值及攤銷方法進行檢視，並推延適用會計估計變動之影響。

無形資產除列時，淨處分價款與該資產帳面金額間之差額係認列於當年度損益。

(十一) 不動產、廠房及設備、投資性不動產暨無形資產之減損

本公司於每一資產負債表日評估是否有任何跡象顯示有形及無形資產可能已減損。若有任一減損跡象存在，則估計該資產之可回收金額。倘無法估計個別資產之可回收金額，本公司估計該資產所屬現金產生單位之可回收金額。

可回收金額為公允價值減出售成本與其使用價值之較高者。個別資產或現金產生單位之可回收金額若低於其帳面金額時，將該資產或現金產生單位之帳面金額調減至其可回收金額，減損損失係認列於損益。

當減損損失於後續迴轉時，該資產或現金產生單位之帳面金額調增至修訂後之可回收金額，惟增加後之帳面金額以不超過該資產或現金產生單位若未於以前年度認列減損損失時所決定之帳面金額（減除攤銷或折舊）。減損損失之迴轉係認列於損益。

(十二) 金融工具

金融資產與金融負債於本公司成為該工具合約條款之一方時認列於個體資產負債表。

原始認列金融資產與金融負債時，若金融資產或金融負債非屬透過損益按公允價值衡量者，係按公允價值加計直接可歸屬於取得或發行金融資產或金融

負債之交易成本衡量。直接可歸屬於取得或發行透過損益按公允價值衡量之金融資產或金融負債之交易成本，則立即認列為損益。

## 1. 金融資產

金融資產之慣例交易係採交易日會計認列及除列。

### (1) 衡量種類

#### 107年

本公司所持有之金融資產種類為透過損益按公允價值衡量之金融資產、按攤銷後成本衡量之金融資產與透過其他綜合損益按公允價值衡量之權益工具投資。

#### A. 透過損益按公允價值衡量之金融資產

透過損益按公允價值衡量之金融資產包括強制透過損益按公允價值衡量及指定為透過損益按公允價值衡量之金融資產。強制透過損益按公允價值衡量之金融資產包括本公司未指定透過其他綜合損益按公允價值衡量之權益工具投資。

透過損益按公允價值衡量之金融資產係按公允價值衡量，其再衡量產生之利益或損失包含該金融資產所產生之任何股利或利息係認列於損益。公允價值之決定方式請參閱附註二七。

#### B. 按攤銷後成本衡量之金融資產

本公司投資金融資產若同時符合下列兩條件，則分類為按攤銷後成本衡量之金融資產：

- a. 係於某經營模式下持有，該模式之目的係持有金融資產以收取合約現金流量；及
- b. 合約條款產生特定日期之現金流量，該等現金流量完全為支付本金及流通在外本金金額之利息。

按攤銷後成本衡量之金融資產（包括現金、按攤銷後成本衡量之應收帳款及其他金融資產）於原始認列後，係以有效利息法決定之總帳面金額減除任何減損損失之攤銷後成本衡量，任何外幣兌換損益則認列於損益。

除下列兩種情況外，利息收入係以有效利率乘以金融資產總帳面金額計算：

- a. 購入或創始之信用減損金融資產，利息收入係以信用調整後有效利率乘以金融資產攤銷後成本計算。
- b. 非屬購入或創始之信用減損，但後續變成信用減損之金融資產，應自信用減損後之次一報導期間起以有效利率乘以金融資產攤銷後成本計算利息收入。

#### C. 透過其他綜合損益按公允價值衡量之權益工具投資

本公司於原始認列時，可作一不可撤銷之選擇，將非持有供交易且非企業合併收購者所認列或有對價之權益工具投資，指定透過其他綜合損益按公允價值衡量。



透過其他綜合損益按公允價值衡量之權益工具投資係按公允價值衡量，後續公允價值變動列報於其他綜合損益，並累計於其他權益中。於投資處分時，累積損益直接移轉至保留盈餘，並不重分類為損益。

透過其他綜合損益按公允價值衡量之權益工具投資之股利於本公司收款之權利確立時認列於損益中，除非該股利明顯代表部分投資成本之回收。

#### 106 年

本公司所持有之金融資產種類為備供出售金融資產與放款及應收款。

##### A. 備供出售金融資產

備供出售金融資產係非衍生金融資產被指定為備供出售，或未被分類為放款及應收款、持有至到期日投資或透過損益按公允價值衡量之金融資產。公允價值之決定方式請參閱附註二七。

備供出售債券投資之利息收入，以及備供出售權益投資之股利，係認列於損益。其餘備供出售金融資產帳面金額之變動係認列於其他綜合損益，於投資處分或確定減損時重分類為損益。

備供出售權益投資之股利於本公司收款之權利確立時認列。

備供出售金融資產若屬無活絡市場公開報價且公允價值無法可靠衡量之權益工具投資，後續係以成本減除減損損失後之金額衡量，並單獨列為「以成本衡量之金融資產」。該等金融資產於後續能可靠衡量公允價值時，係按公允價值再衡量，其帳面金額與公允價值間之差額認列於其他綜合損益，若有減損時，則認列於損益。

##### B. 放款及應收款

放款及應收款（包括應收票據、應收帳款、現金及其他應收款）係採用有效利息法按攤銷後成本減除減損損失後之金額衡量，惟短期應收款之利息認列不具重大性之情況除外。

#### (2) 金融資產之減損

##### 107 年

本公司於每一資產負債表日按預期信用損失評估按攤銷後成本衡量之金融資產（含應收帳款）之減損損失。

應收帳款按存續期間預期信用損失認列備抵損失。其他金融資產係先評估自原始認列後信用風險是否顯著增加，若未顯著增加，則按 12 個月預期信用損失認列備抵損失，若已顯著增加，則按存續期間預期信用損失認列備抵損失。

預期信用損失係以發生違約之風險作為權重之加權平均信用損失。12 個月預期信用損失係代表金融工具於報導日後 12 個月內可能

違約事項所產生之預期信用損失，存續期間預期信用損失則代表金融工具於預期存續期間所有可能違約事項產生之預期信用損失。

所有金融資產之減損損失係藉由備抵帳戶調降其帳面金額。

### 106 年

本公司於每一資產負債表日評估金融資產是否有減損客觀證據，當有客觀證據顯示，因金融資產原始認列後發生之單一或多項事項，致使金融資產之估計未來現金流量受損失者，該金融資產即已發生減損。

按攤銷後成本列報之金融資產，如應收款項及其他應收款，其減損損失金額係該資產帳面金額與估計未來現金流量按該金融資產原始有效利率折現之現值間之差額。

按攤銷後成本列報之金融資產於後續期間減損損失金額減少，且該減少客觀地與認列減損損失後發生之事項相連結，則先前認列之減損損失直接或藉由調整備抵帳戶予以迴轉認列於損益，惟該迴轉不得使金融資產帳面金額超過若未認列減損情況下於迴轉日應有之攤銷後成本。

當備供出售權益投資之公允價值低於成本且發生大幅或持久性下跌時，係為客觀減損證據。

當備供出售金融資產發生減損時，原先已認列於其他綜合損益之累計損失金額將重分類至損益。

備供出售權益工具投資已認列於損益之減損損失不得透過損益迴轉。任何認列減損損失後之公允價值回升金額係認列於其他綜合損益。備供出售債務工具之公允價值若於後續期間增加，而該增加能客觀地連結至認列減損損失後發生之事項，則先前認列之減損損失予以迴轉並認列於損益。

以成本衡量之金融資產之減損損失金額係該資產帳面金額與估計未來現金流量按類似金融資產之現時市場報酬率折現之現值間之差額。此種減損損失於後續期間不得迴轉。

所有金融資產之減損損失係直接自金融資產之帳面金額中扣除，惟應收款項係藉由備抵帳戶調降其帳面金額。當判斷應收款項無法收回時，係沖銷備抵帳戶。原先已沖銷而後續收回之款項則貸記備抵帳戶。除因應收款項無法收回而沖銷備抵帳戶外，備抵帳戶帳面金額之變動認列於損益。

### (3) 金融資產之除列

本公司僅於對來自金融資產現金流量之合約權利失效，或已移轉金融資產且該資產所有權之幾乎所有風險及報酬已移轉予其他企業時，始將金融資產除列。

於 106 年（含）以前，於一金融資產整體除列時，其帳面金額與所收取對價加計已認列於其他綜合損益之任何累計利益或損失之

總和間之差額係認列於損益。自 107 年起，於一按攤銷後成本衡量之金融資產整體除列時，其帳面金額與所收取對價間之差額係認列於損益。於一透過其他綜合損益按公允價值衡量之權益工具投資整體除列時，累積損益直接移轉至保留盈餘，並不重分類為損益。

## 2. 金融負債

本公司僅於義務解除、取消或到期時，始將金融負債除列。除列金融負債時，其帳面金額與所支付對價（包含任何所移轉之非現金資產或承擔之負債）間之差額認列為損益。

### (十三) 收入認列

#### 107 年

本公司於客戶合約辨認履約義務後，將交易價格分攤至各履約義務，並於滿足各履約義務時認列收入。

#### 1. 商品之銷售

商品銷貨收入主要來自電路控制板、電子保護插接器、智慧型插接器、電源分配器及 LCD TV 等商品之買賣及進出口貿易業務。由於商品於裝船時，客戶對商品已有訂定價格與使用之權利且負有再銷售之主要責任，並承擔商品陳舊過時風險，本公司係於該時點認列收入及應收帳款。

#### 2. 勞務之提供

勞務收入來自電腦及電子元件模具設計服務，相關收入係於勞務提供時認列。

#### 106 年

收入係按已收或應收對價之公允價值衡量，並扣除估計之客戶退貨、折扣及其他類似之折讓。

#### 1. 商品之銷售

銷售商品係於符合下列所有條件時認列收入：

- (1) 本公司已將商品所有權之重大風險及報酬移轉予買方；
- (2) 本公司對於已經出售之商品既不持續參與管理，亦未維持有效控制；
- (3) 收入金額能可靠衡量；
- (4) 與交易有關之經濟效益很有可能流入本公司；及
- (5) 與交易有關之已發生或將發生之成本能可靠衡量。

#### 2. 勞務之提供

勞務收入係於勞務提供時認列。

#### 3. 股利收入及利息收入

投資所產生之股利收入係於收款之權利確立時認列。

利息收入係依時間之經過按流通在外本金與所適用之有效利率採應計基礎認列。

### (十四) 租賃

#### 本公司為出租人

營業租賃之租賃收益係按直線基礎於租賃期間內認列為收益。

## (十五) 員工福利

### 1. 短期員工福利

短期員工福利相關負債係以換取員工服務而預期支付之非折現金額衡量。

### 2. 退職後福利

確定提撥退休計畫之退休金係於員工提供服務期間將應提撥之退休金數額認列為費用。

確定福利退休計畫之確定福利成本(含服務成本、淨利息及再衡量數)係採預計單位福利法精算。服務成本(含當期服務成本)及淨確定福利負債淨利息於發生時認列為員工福利費用。再衡量數(含精算損益及扣除利息後之計畫資產報酬)於發生時認列於其他綜合損益並列入保留盈餘，後續期間不重分類至損益。

淨確定福利負債係確定福利退休計畫之提撥短絀。淨確定福利資產不得超過從該計畫退還提撥金或可減少未來提撥金之現值。

## (十六) 所得稅

所得稅費用係當期所得稅及遞延所得稅之總和。

### 1. 當期所得稅

當期應付所得稅係以當期課稅所得為基礎。因部分收益及費損係其他期間之應課稅或可減除項目，或依相關稅法非屬應課稅或可減除項目，致課稅所得不同於綜合損益表所報導之稅前淨利。本公司當期所得稅相關負債係按資產負債表日法定之稅率計算。

依我國所得稅法規定計算之未分配盈餘加徵所得稅，係於股東會決議年度認列。

以前年度應付所得稅之調整，列入當年度所得稅。

### 2. 遞延所得稅

遞延所得稅係依帳載資產及負債帳面金額與計算課稅所得之課稅基礎二者所產生之暫時性差異計算。

遞延所得稅負債一般係就所有應課稅暫時性差異予以認列，而遞延所得稅資產則於很有可能有課稅所得以供可減除暫時性差異及虧損扣抵之所得稅抵減使用時認列。

與投資子公司及關聯企業有關之應課稅暫時性差異皆認列遞延所得稅負債，惟本公司若可控制暫時性差異迴轉之時點，且該暫時性差異很有可能於可預見之未來不會迴轉者除外。與此類投資有關之可減除暫時性差異，僅於其很有可能有足夠課稅所得用以實現暫時性差異之利益，且於可預見之未來預期將迴轉的範圍內，予以認列遞延所得稅資產。

遞延所得稅資產之帳面金額於每一資產負債表日予以重新檢視，並針對已不再很有可能有足夠之課稅所得以供減除者，調減遞延所得稅資產帳面金額。原未認列為遞延所得稅資產者，亦於每一資產負債表日予以重新

檢視，並在未來很有可能產生課稅所得以供減除者，調增遞延所得稅資產帳面金額。

遞延所得稅資產及負債係以預期負債清償或資產實現時之稅率衡量。該稅率係以資產負債表日已立法或已實質性立法之稅率及稅法為基礎。遞延所得稅負債及資產之衡量係反映本公司於資產負債表日預期回收或清償其資產及負債帳面金額之方式所產生之租稅後果。

#### 五、重大會計判斷、估計及假設之不確定性

本公司於採用附註四所述之會計政策時，對於不易自其他來源取得相關資訊者，管理階層必須作出相關之判斷、估計及假設。估計及相關假設係基於歷史經驗及其他視為攸關之因素，實際結果可能與估計有所不同。

估計與基本假設係持續檢視，若估計之修正僅影響當期，則於會計估計修正當期認列。若會計估計之修正同時影響當期及未來期間，則於估計修正當期及未來期間認列。

主要假設及估計不確定性之資訊如下：

##### (一) 金融資產之估計減損（適用於 107 年）

應收款項及其他應收款之估計減損係基於本公司對於違約率及預期損失率之假設。本公司考量歷史經驗、現時市場情況及前瞻性資訊，以作成假設並選擇減損評估之輸入值。若未來實際現金流量少於預期，可能會產生重大減損損失。截至 107 年 12 月 31 日止，應收款項及其他應收款帳面金額為 67,882 仟元（扣除備抵損失 13,075 仟元後之淨額）。

##### (二) 應收款項及其他應收款之估計減損（適用於 106 年）

當有客觀證據顯示減損跡象時，本公司考量未來現金流量之估計。減損損失之金額係以該資產之帳面金額及估計未來現金流量按該金融資產之原始有效利率折現之現值間的差額衡量。若未來實際現金流量少於預期，可能會產生重大減損損失。截至 106 年 12 月 31 日止，應收款項及其他應收款帳面金額為 79,018 仟元（扣除備抵呆帳 11,738 仟元後之淨額）。

#### 六、現金

	107年12月31日	106年12月31日
庫存現金	\$ 134	\$ 92
銀行支票及活期存款	<u>198,547</u>	<u>15,218</u>
	<u>\$ 198,681</u>	<u>\$ 15,310</u>

銀行存款之市場利率區間如下：

	107年12月31日	106年12月31日
銀行存款	<u>0.001%~0.35%</u>	<u>0.001%~0.35%</u>

截至 107 年及 106 年 12 月 31 日止，原始到期日超過 3 個月之銀行定期存款分別為 490 仟元及 484 仟元，係分類為其他流動資產之其他金融資產（參閱附註十二）。

七、透過損益按公允價值衡量之金融工具

	<u>107年12月31日</u>	<u>106年12月31日</u>
<u>流 動</u>		
指定透過損益按公允價值衡量		
非衍生金融資產		
—上市（櫃）股票	\$ 8,150	\$ -
—未上市（櫃）股票	<u>2,362</u>	<u>-</u>
小 計	<u>10,512</u>	<u>-</u>
強制透過損益按公允價值衡量		
—基金受益憑證	<u>26,130</u>	<u>-</u>
	<u>\$ 36,642</u>	<u>\$ -</u>

八、透過其他綜合損益按公允價值衡量之金融資產—107年

	<u>107年12月31日</u>
<u>流 動</u>	
透過其他綜合損益按公允價值衡量之權益工具投資	<u>\$ 1,349</u>
	<u>107年12月31日</u>
<u>流 動</u>	
國內投資	
上市（櫃）股票	
友達公司普通股	\$ 689
中華網龍普通股	<u>660</u>
小 計	<u>\$ 1,349</u>

本公司依中長期策略目的投資友達公司及中華網龍公司普通股，並預期透過長期投資獲利。本公司管理階層認為若將該等投資之短期公允價值波動列入損益，與前述長期投資規劃並不一致，因此選擇指定該等投資為透過其他綜合損益按公允價值衡量。該等投資原依 IAS 39 係分類為備供出售金融資產，其重分類及 106 年資訊，請參閱附註三及附註九。

九、備供出售金融資產—106年

	<u>106年12月31日</u>
上市（櫃）股票	\$ 9,932
基金受益憑證	<u>38,541</u>
	<u>\$ 48,473</u>

十、應收票據、應收帳款及其他應收款

	<u>107年12月31日</u>	<u>106年12月31日</u>
<u>應收票據</u>		
因營業而發生	\$ 275	\$ 268
<u>應收帳款</u>		
按攤銷後成本衡量		
總帳面金額	\$ 76,477	\$ 87,675
減：備抵損失	( 13,075)	( 11,738)
	<u>\$ 63,402</u>	<u>\$ 75,937</u>
<u>其他應收款</u>		
應收營業稅退稅款	\$ 207	\$ 133
應收利息	5	5
其 他	210	212
	<u>\$ 422</u>	<u>\$ 350</u>

(一) 應收票據

107 年度

本公司對商品銷售之平均授信期間為 60 天。本公司管理階層指派專責團隊負責授信額度之決定、授信核准及其他監控程序以確保逾期應收票據之回收已採取適當行動。此外，本公司於資產負債表日會逐一複核應收票據之可回收金額以確保無法回收之應收票據已提列適當減損損失。

本公司採用 IFRS 9 之簡化作法按存續期間預期信用損失認列應收票據之備抵損失。存續期間預期信用損失係使用準備矩陣計算，其考量客戶過去違約紀錄與現時財務狀況、產業經濟情勢，並同時考量 GDP 預測及產業展望。因本公司之信用損失歷史經驗顯示，不同客群之損失型態並無顯著差異，因此準備矩陣未進一步區分客戶群，僅以應收票據逾期天數訂定預期信用損失率。

若有證據顯示交易對方面臨嚴重財務困難且本公司無法合理預期可回收金額，本公司直接沖銷相關應收票據，惟仍會持續追索活動，因追索回收之金額則認列於損益。

本公司依準備矩陣衡量應收票據之備抵損失如下：

107 年 12 月 31 日

	<u>未</u>	<u>逾</u>	<u>期</u>
預期信用損失率		0.36%	
總帳面金額	\$	275	
備抵損失（存續期間預期信用損失）	(	1)	
攤銷後成本	<u>\$</u>	<u>274</u>	

與 107 年 1 月 1 日相較，107 年 12 月 31 日之應收票據總帳面金額淨增加 7 仟元，經計算預期信用損失評估應收票據之備抵損失為 1 仟元，差異金額尚不重大，故未調整備抵損失。

#### 106 年度

本公司於 106 年之授信政策與前述 107 年授信政策相同。本公司評估應收票據有客觀減損證據時，個別評估其減損金額。

本公司於資產負債表日無已逾期之應收票據。

### (二) 應收帳款

#### 107 年度

本公司對商品銷售之平均授信期間為 60~90 天。本公司管理階層指派專責團隊負責授信額度之決定、授信核准及其他監控程序以確保逾期應收帳款之回收已採取適當行動。此外，本公司於資產負債表日會逐一複核應收帳款之可回收金額以確保無法回收之應收帳款已提列適當減損損失。

本公司採用 IFRS 9 之簡化作法按存續期間預期信用損失認列應收帳款之備抵損失。存續期間預期信用損失係使用準備矩陣計算，其考量客戶過去違約紀錄與現時財務狀況、產業經濟情勢，並同時考量 GDP 預測及產業展望。因本公司之信用損失歷史經驗顯示，不同客群之損失型態並無顯著差異，因此準備矩陣未進一步區分客戶群，僅以應收帳款逾期天數訂定預期信用損失率。

若有證據顯示交易對方面臨嚴重財務困難且本公司無法合理預期可回收金額，例如交易對方正進行清算或債款已逾期超過 180 天，本公司直接沖銷相關應收帳款，惟仍會持續追索活動，因追索回收之金額則認列於損益。

本公司依準備矩陣衡量應收帳款之備抵損失如下：

#### 107 年 12 月 31 日

	未逾期	逾期 1~60 天	逾期 61~90 天	逾期 91~120 天	逾期 121~180 天	逾期 181 天以上	合計
預期信用損失率	0.01%	0.04%~0.18%	0.65%	-	-	100%	
總帳面金額	\$ 44,909	\$ 18,163	\$ 351	\$ -	\$ -	\$ 13,054	\$ 76,477
備抵損失 (存續期間預期信用損失)	( 2 )	( 17 )	( 2 )	-	-	( 13,054 )	( 13,075 )
攤銷後成本	\$ 44,907	\$ 18,146	\$ 349	\$ -	\$ -	\$ -	\$ 63,402

應收帳款備抵損失之變動資訊如下：

	107 年度
年初餘額 (IAS 39)	\$ 11,738
追溯適用 IFRS 9 調整數	288
年初餘額 (IFRS 9)	12,026
加：本年度提列減損損失	1,049
年底餘額	\$ 13,075

#### 106 年度

本公司於 106 年之授信政策與前述 107 年授信政策相同。本公司評估應收帳款有客觀減損證據時，個別評估其減損金額。無減損客觀證據之應收帳款，



評估應收帳款整體之減損，即本公司依過去經驗評估應收帳款無法收回之比率提列備抵呆帳。

在接受新客戶之前，本公司評估該潛在客戶之信用品質並設定該客戶之信用額度。客戶之信用額度及評等每年檢視一次。

應收帳款之帳齡分析如下：

	106年12月31日
未逾期	\$ 69,165
60天以下	4,570
61至120天	1,940
121天以上	<u>12,000</u>
合計	<u>\$ 87,675</u>

以上係以逾期天數為基準進行之帳齡分析。

於資產負債表日已逾期但本公司尚未認列備抵呆帳之應收帳款，因其信用品質並未重大改變，本公司管理階層認為仍可回收其金額，本公司對該等應收帳款並未持有任何擔保品或其他信用增強保障。

已逾期但未減損應收帳款之帳齡分析如下：

	106年12月31日
60天以下	\$ 4,570
61至120天	1,940
121天以上	<u>1,029</u>
合計	<u>\$ 7,539</u>

應收帳款之備抵呆帳變動資訊如下：

	個別評估 減損損失	群組評估 減損損失	合計
106年1月1日餘額	\$ 9,196	\$ 693	\$ 9,889
加：本期提列	<u>1,775</u>	<u>74</u>	<u>1,849</u>
106年12月31日餘額	<u>\$ 10,971</u>	<u>\$ 767</u>	<u>\$ 11,738</u>

截至106年12月31日止，已進行清算或處於重大財務困難之個別已減損應收帳款金額為10,971仟元。

### (三) 其他應收款

本公司評估其他應收款有客觀減損證據時，應個別評估其減損金額。本公司於資產負債表日無已逾期但尚未認列備抵呆帳之其他應收款。

## 十一、存貨

	107年12月31日	106年12月31日
商 品	\$ 512	\$ 697
原 料	<u>58</u>	<u>110</u>
	<u>\$ 570</u>	<u>\$ 807</u>

107及106年度與存貨相關之營業成本分別為259,505仟元及296,590仟元。

## 十二、其他流動資產

	107年12月31日	106年12月31日
其他金融資產（附註六）	<u>\$ 490</u>	<u>\$ 484</u>

其他金融資產係原始到期日超過 3 個月之銀行定期存款，其於資產負債表日之市場利率區間如下：

	107年12月31日	106年12月31日
原始到期日超過 3 個月之銀行定期存款	2.80%~3.30%	1.75%~3.20%

## 十三、採用權益法之投資

	107年12月31日	106年12月31日
投資子公司	<u>\$1,501,968</u>	<u>\$1,493,836</u>

### 投資子公司

	107年12月31日	106年12月31日
非上市（櫃）公司		
AHOKU ATLANTIC INC.（泛歐公司）	\$1,353,734	\$1,340,107
華格科技股份有限公司（華格公司）	<u>148,234</u>	<u>153,729</u>
	<u>\$1,501,968</u>	<u>\$1,493,836</u>

本公司於資產負債表日對子公司之所有權權益及表決權百分比如下：

	107年12月31日	106年12月31日
泛歐公司	100%	100%
華格公司	50%	50%

華格公司原為本公司採權益法投資之關聯企業，惟本公司未按持股比例認購該公司現金增資股款 31,691 仟元及以 2,220 仟元向原有股東收購其部分持股，加計原持有華格公司股份後，持股比例由 45% 增至 50.07%，本公司已取得控制能力，故自 106 年 2 月納入合併個體，本公司以收購日之公允價值再衡量華格公司之股權，因而產生處分利益 25,070 仟元（帳列處分金融資產淨益）。

本公司收購華格公司之揭露，請參閱本公司 107 年度合併財務報表附註十三「子公司」及附註二九「企業合併」。

上述子公司之業務性質、主要營業場所及公司註冊之國家資訊，請參閱附表五「被投資公司資訊、所在地區等相關資訊」。

107 及 106 年度採用權益法認列之子公司損益及其他綜合損益之份額，係依據各子公司同期間經會計師查核之財務報表認列。

#### 十四、 不動產、廠房及設備

	土	地	房屋及建築	機器設備	辦公設備	其他設備	合	計
<u>成 本</u>								
106年1月1日餘額	\$ 68,224		\$ 39,436	\$ 36	\$ 748	\$ 251	\$108,695	
增 添	-		129	-	566	149	844	
處 分	-		-	( 36)	( 194)	( 238)	( 468)	
106年12月31日餘額	<u>\$ 68,224</u>		<u>\$ 39,565</u>	<u>\$ -</u>	<u>\$ 1,120</u>	<u>\$ 162</u>	<u>\$109,071</u>	
<u>累計折舊</u>								
106年1月1日餘額	\$ -		\$ 13,865	\$ 34	\$ 413	\$ 191	\$ 14,503	
折舊費用	-		815	2	200	88	1,105	
處 分	-		-	( 36)	( 194)	( 238)	( 468)	
106年12月31日餘額	<u>\$ -</u>		<u>\$ 14,680</u>	<u>\$ -</u>	<u>\$ 419</u>	<u>\$ 41</u>	<u>\$ 15,140</u>	
106年12月31日淨額	<u>\$ 68,224</u>		<u>\$ 24,885</u>	<u>\$ -</u>	<u>\$ 701</u>	<u>\$ 121</u>	<u>\$ 93,931</u>	
<u>成 本</u>								
107年1月1日餘額	\$ 68,224		\$ 39,565	\$ -	\$ 1,120	\$ 162	\$109,071	
增 添	-		-	71	-	-	71	
處 分	-		-	-	( 242)	( 14)	( 256)	
107年12月31日餘額	<u>\$ 68,224</u>		<u>\$ 39,565</u>	<u>\$ 71</u>	<u>\$ 878</u>	<u>\$ 148</u>	<u>\$108,886</u>	
<u>累計折舊</u>								
107年1月1日餘額	\$ -		\$ 14,680	\$ -	\$ 419	\$ 41	\$ 15,140	
折舊費用	-		818	3	222	40	1,083	
處 分	-		-	-	( 242)	( 14)	( 256)	
107年12月31日餘額	<u>\$ -</u>		<u>\$ 15,498</u>	<u>\$ 3</u>	<u>\$ 399</u>	<u>\$ 67</u>	<u>\$ 15,967</u>	
107年12月31日淨額	<u>\$ 68,224</u>		<u>\$ 24,067</u>	<u>\$ 68</u>	<u>\$ 479</u>	<u>\$ 81</u>	<u>\$ 92,919</u>	

本公司之不動產、廠房及設備係以直線基礎按下列耐用年數計提折舊：

	耐 用 年 數
房屋及建築	10 至 50 年
機器設備	2 年
辦公設備	3 年至 5 年
其他設備	3 年

本公司建築物之重大組成部分主要有房屋及其附屬設備等，並分別按其耐用年限50年及10年予以計提折舊。

#### 十五、 投資性不動產

	土	地	房屋及建築	合	計
<u>成 本</u>					
106年1月1日餘額	\$ 1,877		\$ 4,211	\$ 6,088	
增 添	-		-	-	
106年12月31日餘額	<u>\$ 1,877</u>		<u>\$ 4,211</u>	<u>\$ 6,088</u>	
<u>累計折舊</u>					
106年1月1日餘額	\$ -		\$ 2,493	\$ 2,493	
折舊費用	-		85	85	
106年12月31日餘額	<u>\$ -</u>		<u>\$ 2,578</u>	<u>\$ 2,578</u>	
106年12月31日淨額	<u>\$ 1,877</u>		<u>\$ 1,633</u>	<u>\$ 3,510</u>	

(接次頁)

(承前頁)

	土	地	房屋及建築	合	計
<u>成 本</u>					
107年1月1日餘額	\$	1,877	\$	4,211	\$ 6,088
增 添		-		-	-
107年12月31日餘額	\$	<u>1,877</u>	\$	<u>4,211</u>	<u>\$ 6,088</u>
<u>累計折舊</u>					
107年1月1日餘額	\$	-	\$	2,578	\$ 2,578
折舊費用		-		86	86
107年12月31日餘額	\$	-	\$	<u>2,664</u>	<u>\$ 2,664</u>
107年12月31日淨額	\$	<u>1,877</u>	\$	<u>1,547</u>	<u>\$ 3,424</u>

投資性不動產之房屋及建築係以直線基礎按50年之耐用年數計提折舊。

投資性不動產於107年及106年12月31日之公允價值分別為43,410仟元及41,340仟元，該公允價值未經獨立評價人員評價，僅由本公司管理階層採用市場參與者常用之評價方法衡量。該評價係參考類似不動產交易價格之市場證據進行。

本公司之所有投資性不動產皆係自有權益。

#### 十六、無形資產

	電	腦	軟	體
<u>成 本</u>				
106年1月1日餘額	\$	675		
取 得		-		
106年12月31日餘額	\$	<u>675</u>		
<u>累計攤銷</u>				
106年1月1日餘額	\$	534		
攤銷費用		87		
106年12月31日餘額	\$	<u>621</u>		
106年12月31日淨額	\$	<u>54</u>		
<u>成 本</u>				
107年1月1日餘額	\$	675		
取 得		-		
107年12月31日餘額	\$	<u>675</u>		
<u>累計攤銷</u>				
107年1月1日餘額	\$	621		
攤銷費用		47		
107年12月31日餘額	\$	<u>668</u>		
107年12月31日淨額	\$	<u>7</u>		

上述有限耐用年限之無形資產係以直線基礎按 5 年計提攤銷費用。

十七、 應付票據及應付帳款

	<u>107年12月31日</u>	<u>106年12月31日</u>
<u>應付票據</u>		
因營業而發生	<u>\$ 1,029</u>	<u>\$ 1,595</u>
<u>應付帳款</u>		
因營業而發生	<u>\$ 779</u>	<u>\$ 938</u>

(一) 應付票據

本公司之應付票據主要係支付貨款而開立之票據。

(二) 應付帳款

應付帳款平均賒款期間為 2 個月，本公司訂有財務風險管理政策，以確保所有應付帳款於預先約定之信用期間內償還。

十八、 其他應付款

	<u>107年12月31日</u>	<u>106年12月31日</u>
應付員工酬勞	\$ 14,165	\$ 17,296
應付薪資及獎金	6,757	7,104
應付董監事酬勞	-	3,254
其 他	<u>2,261</u>	<u>2,040</u>
	<u>\$ 23,183</u>	<u>\$ 29,694</u>

十九、 退職後福利計畫

(一) 確定提撥計畫

本公司所適用我國「勞工退休金條例」之退休金制度，係屬政府管理之確定提撥退休計畫，依員工每月薪資 6% 提撥退休金至勞工保險局之個人專戶。

本公司於 107 及 106 年度依照確定提撥計畫規定比例提撥之金額所認列之費用分別為 1,308 仟元及 1,258 仟元。

(二) 確定福利計畫

本公司依我國「勞動基準法」辦理之退休金制度係屬政府管理之確定福利退休計畫。員工退休金之支付，係根據服務年資及核准退休日前 6 個月平均工資計算。本公司按員工每月薪資總額 2% 提撥退休金，交由勞工退休準備金監督委員會以該委員會名義存入台灣銀行之專戶，年度終了前，若估算專戶餘額不足給付次一年度內預估達到退休條件之勞工，次年度 3 月底前將一次提撥其差額。該專戶係委託勞動部勞動基金運用局管理，本公司並無影響投資管理策略之權利。

列入個體資產負債表之確定福利計畫金額列示如下：

	107年12月31日	106年12月31日
確定福利義務現值	\$ 35,759	\$ 34,519
計畫資產公允價值	( 15,073)	( 13,835)
淨確定福利負債	<u>\$ 20,686</u>	<u>\$ 20,684</u>

淨確定福利負債變動如下：

	確 定 福 利 義 務 現 值	計 畫 資 產 公 允 價 值	淨 確 定 福 利 負 債
106年1月1日餘額	\$ 36,312	(\$ 13,230)	\$ 23,082
服務成本			
當期服務成本	167	-	167
利息費用(收入)	500	( 187)	313
認列於損益	667	( 187)	480
再衡量數			
計畫資產損失(除包含於 淨利息之金額外)	-	57	57
精算損失—人口統計假 設變動	585	-	585
精算利益—經驗調整	( 21)	-	( 21)
認列於其他綜合損益	564	57	621
雇主提撥	-	( 3,499)	( 3,499)
福利支付	( 3,024)	3,024	-
106年12月31日餘額	<u>\$ 34,519</u>	<u>(\$ 13,835)</u>	<u>\$ 20,684</u>
107年1月1日餘額	\$ 34,519	(\$ 13,835)	\$ 20,684
服務成本			
當期服務成本	87	-	87
利息費用(收入)	475	( 195)	280
認列於損益	562	( 195)	367
再衡量數			
計畫資產報酬(除包含於 淨利息之金額外)	-	( 394)	( 394)
精算損失—人口統計假 設變動	467	-	467
精算損失—財務假設變 動	557	-	557
精算利益—經驗調整	( 346)	-	( 346)
認列於其他綜合損益	678	( 394)	284
雇主提撥	-	( 649)	( 649)
107年12月31日餘額	<u>\$ 35,759</u>	<u>(\$ 15,073)</u>	<u>\$ 20,686</u>

確定福利計畫認列於損益之金額依功能別彙總如下：

	107年度	106年度
推銷費用	\$ 130	\$ 171
管理費用	145	192
研發費用	<u>92</u>	<u>117</u>
	<u>\$ 367</u>	<u>\$ 480</u>

本公司因「勞動基準法」之退休金制度暴露於下列風險：

1. 投資風險：勞動部勞動基金運用局透過自行運用及委託經營方式，將勞工退休基金分別投資於國內（外）權益證券與債務證券及銀行存款等標的，惟本公司之計畫資產得分配金額係以不低於當地銀行 2 年期定期存款利率計算而得之收益。
2. 利率風險：政府公債之利率下降將使確定福利義務現值增加，惟計畫資產之債務投資報酬亦會隨之增加，兩者對淨確定福利負債之影響具有部分抵銷之效果。
3. 薪資風險：確定福利義務現值之計算係參考計畫成員之未來薪資。因此計畫成員薪資之增加將使確定福利義務現值增加。

本公司之確定福利義務現值係由合格精算師進行精算，衡量日之重大假設如下：

	107年12月31日	106年12月31日
折現率	1.250%	1.375%
薪資預期增加率	3.00%	3.00%

若重大精算假設分別發生合理可能之變動，在所有其他假設維持不變之情況下，將使確定福利義務現值增加（減少）之金額如下：

	107年12月31日	106年12月31日
折現率		
增加 0.25%	( <u>\$ 1,114</u> )	( <u>\$ 1,133</u> )
減少 0.25%	<u>\$ 1,158</u>	<u>\$ 1,181</u>
薪資預期增加率		
增加 0.25%	<u>\$ 1,120</u>	<u>\$ 1,143</u>
減少 0.25%	( <u>\$ 1,083</u> )	( <u>\$ 1,104</u> )

由於精算假設可能彼此相關，僅單一假設變動之可能性不大，故上述敏感度分析可能無法反映確定福利義務現值實際變動情形。

確定福利義務之平均到期期間分析如下：

	107年12月31日	106年12月31日
預期 1 年內提撥金額	<u>\$ 669</u>	<u>\$ 389</u>
確定福利義務平均到期期間	12.7年	13.4年

## 二十、權益

### (一) 股本 普通股

	107年12月31日	106年12月31日
額定股數(仟股)	<u>150,000</u>	<u>150,000</u>
額定股本	<u>\$ 1,500,000</u>	<u>\$ 1,500,000</u>
已發行且已收足股款之股數 (仟股)	<u>102,000</u>	<u>102,000</u>
已發行股本	<u>\$ 1,020,000</u>	<u>\$ 1,020,000</u>

已發行之普通股每股面額為 10 元，每股享有一表決權及收取股利之權利。

### (二) 資本公積

	107年12月31日	106年12月31日
得用以彌補虧損、發放現金或 撥充股本(註)		
股票發行溢價	\$ 1,089	\$ 1,089
僅得用以彌補虧損		
已失效員工認股權	<u>13,673</u>	<u>13,673</u>
	<u>\$ 14,762</u>	<u>\$ 14,762</u>

註：此類資本公積得用以彌補虧損，亦得於公司無虧損時，用以發放現金或撥充股本，惟撥充股本時每年以實收股本之一定比率為限。

### (三) 保留盈餘及股利政策

依本公司章程之盈餘分派政策規定，年度決算如有盈餘，依法繳納稅捐，彌補累積虧損後，再提 10% 為法定盈餘公積，其餘再依法令規定提列或迴轉特別盈餘公積；如尚有餘額，併同累積未分配盈餘，由董事會擬具盈餘分配議案，提請股東會決議分派股東股息紅利。本公司章程規定之員工及董監事酬勞分派政策，請參閱附註二二(三)之員工及董監事酬勞。

本公司股利政策係考量公司所處產業環境及成長階段，因應未來資金需求及長期財務規劃，擬訂本公司股利發放之種類、金額。每年發放現金股利之比例不得低於當年度發放現金股利及股票股利合計數之 10%。

前述股利提撥之比例得視當年度本公司實際獲利情形及資金狀況，經股東會決議之。

本公司依金管證發字第 1010012865 號函、金管證發字第 1010047490 號函及「採用國際財務報導準則 (IFRSs) 後，提列特別盈餘公積之適用疑義問答」規定提列及迴轉特別盈餘公積。嗣後其他股東權益減項餘額有迴轉時，得就迴轉部分分派盈餘。



法定盈餘公積應提撥至其餘額達公司實收股本總額時為止。法定盈餘公積得用以彌補虧損。公司無虧損時，法定盈餘公積超過實收股本總額 25%之部分除得撥充股本外，尚得以現金分配。

本公司於 107 年 6 月 5 日及 106 年 6 月 8 日舉行股東常會，分別決議通過 106 及 105 年度盈餘分配案如下：

	盈 餘 分 配 案		每 股 股 利 ( 元 )	
	106年度	105年度	106年度	105年度
法定盈餘公積	\$ 7,468	\$ 6,027		
提列特別盈餘公積	44,293	689		
現金股利	25,500	51,000	\$ 0.25	\$ 0.5

#### (四) 其他權益項目

##### 1. 國外營運機構財務報表換算之兌換差額

	107年度	106年度
年初餘額	(\$ 37,422)	\$ 50,909
追溯適用 IFRS9 之影響數	( 4)	-
年初餘額 (IFRS9)	( 37,426)	50,909
換算國外營運機構財務報表所產生之兌換差額	24,923	( 90,460)
採用權益法認列子公司及關聯企業換算差額之份額	-	( 1,429)
處分採用權益法之投資	-	3,558
年底餘額	<u>(\$ 12,503)</u>	<u>(\$ 37,422)</u>

國外營運機構財務報表自其功能性貨幣換算為本公司表達貨幣(即新台幣)所產生之相關兌換差額，係直接認列為其他綜合損益項下之國外營運機構財務報表換算之兌換差額。先前累計於國外營運機構財務報表換算之兌換差額，於處分國外營運機構時，重分類至損益。

##### 2. 備供出售金融資產未實現損益

106 年 1 月 1 日餘額	(\$ 51,598)
備供出售金融資產未實現損益	11,787
處分備供出售金融資產累計損益重分類至損益	( 281)
採用權益法認列子公司備供出售金融資產未實現損益之份額	30,106
匯率影響數	2,426
106 年 12 月 31 日餘額	<u>(\$ 7,560)</u>
107 年 1 月 1 日餘額 (IAS 39)	(\$ 7,560)
追溯適用 IFRS 9 之影響數	7,560
107 年 1 月 1 日餘額 (IFRS 9)	<u>\$ -</u>

備供出售金融資產未實現損益係以備供出售金融資產按公允價值衡量所產生之累計利益及損失認列於其他綜合損益，並減除當該等資產處分或減損而重分類至損益之金額。

3. 透過其他綜合損益按公允價值衡量之金融資產未實現損益

	107年度
年初餘額 (IAS 39)	\$ -
追溯適用 IFRS 9 之影響數	( 4,866)
年初餘額 (IFRS 9)	( 4,866)
當期產生	
未實現損益	
權益工具	( 33)
採用權益法認列子公司之份額	( 23,058)
匯率影響數	( 198)
年底餘額	( <u>\$ 28,155</u> )

二一、收入

	107年度	106年度
客戶合約收入		
商品銷售收入	\$ 328,561	\$ 379,665
勞務收入	694	869
	<u>\$ 329,255</u>	<u>\$ 380,534</u>

(一) 合約餘額

	107年12月31日
應收票據 (附註十)	<u>\$ 275</u>
應收帳款 (附註十)	<u>\$ 63,402</u>
合約負債—流動	
商品銷售收入	<u>\$ 10,974</u>

合約負債之變動主要係來自滿足履約義務之時點與客戶付款時點之差異。

(二) 客戶合約收入之細分

	107年度
電子保護產品	\$ 304,165
LCD TV	24,396
勞務收入	694
	<u>\$ 329,255</u>

二二、淨利 (損)

淨利 (損) 係包含以下項目：

(一) 折舊及攤銷

	<u>107年度</u>	<u>106年度</u>
折舊費用依功能別彙總		
營業費用	\$ 1,083	\$ 1,105
營業外支出	<u>86</u>	<u>85</u>
	<u>\$ 1,169</u>	<u>\$ 1,190</u>
攤銷費用依功能別彙總		
營業費用	<u>\$ 47</u>	<u>\$ 87</u>

(二) 員工福利費用

	<u>107年度</u>	<u>106年度</u>
退職後福利(附註十九)		
確定提撥計畫	\$ 1,308	\$ 1,258
確定福利計畫	<u>367</u>	<u>480</u>
	1,675	1,738
薪資費用	36,746	43,127
勞健保費用	2,931	2,953
董事酬金	420	2,503
其他員工福利	<u>488</u>	<u>520</u>
員工福利費用合計	<u>\$ 42,260</u>	<u>\$ 50,841</u>
依功能別彙總		
營業費用	<u>\$ 42,260</u>	<u>\$ 50,841</u>

截至107年及106年12月31日止，本公司員工人數分別為40人及41人。

(三) 員工及董監事酬勞

本公司係以當年度扣除分派員工及董監事酬勞前之稅前淨利分別以4%~8%及不高於5%提撥員工及董監事酬勞。但公司尚累積虧損時，應預先保留彌補虧損數額，再依比例提撥員工及董監事酬勞。本公司因107年度係累積虧損，故未提撥員工及董監事酬勞。106年度員工及董監事酬勞於107年3月8日經董事會決議如下：

估列比例

	<u>106年度</u>
員工酬勞	6%
董監事酬勞	3.5%

金額

	<u>106年度</u>	
	現	金
員工酬勞	\$ 5,579	
董監事酬勞		3,254

年度個體財務報表通過發布日後若金額有變動，則依會計估計變動處理，於次一年度調整入帳。

106 及 105 年度員工及董監事酬勞之決議配發金額與 106 及 105 年度個體財務報表之認列金額並無差異。

有關本公司 108 及 107 年董事會決議之員工及董監事酬勞資訊，請至台灣證券交易所「公開資訊觀測站」查詢。

(四) 外幣兌換淨(損)益

	107年度	106年度
外幣兌換利益總額	\$ 114,710	\$ 120,640
外幣兌換損失總額	( 117,950)	( 106,335)
淨(損)益	<u>\$ 3,240</u>	<u>\$ 14,305</u>

(五) 處分金融資產淨益

	107年度	106年度
處分金融資產利益總額	\$ 1,467	\$ 31,190
處分金融資產損失總額	-	( 6,401)
淨 益	<u>\$ 1,467</u>	<u>\$ 24,789</u>

二三、所得稅

(一) 認列於損益之所得稅費用主要組成項目

	107年度	106年度
當期所得稅		
本年度產生者	\$ 822	\$ 2,541
未分配盈餘加徵	-	159
以前年度之調整	( 1)	( 26)
遞延所得稅		
本年度產生者	1,651	6,794
稅率變動	<u>41,537</u>	-
認列於損益之所得稅費用	<u>\$ 44,009</u>	<u>\$ 9,468</u>

會計所得與所得稅費用之調節如下：

	107年度	106年度
稅前淨利	<u>\$ 15,716</u>	<u>\$ 84,153</u>
稅前淨利按法定稅率計算之所得稅費用	\$ 3,143	\$ 14,306
未分配盈餘加徵	-	159
免稅所得	( 318)	( 3,814)
未認列之投資抵減	( 352)	( 1,157)

(接次頁)

(承前頁)

	<u>107年度</u>	<u>106年度</u>
以前年度之當期所得稅費用於		
本年度之調整	(\$ 1)	(\$ 26)
稅率變動	<u>41,537</u>	<u>-</u>
認列於損益之所得稅費用	<u>\$44,009</u>	<u>\$ 9,468</u>

本公司於106年所適用之稅率為17%。107年2月修正後中華民國所得稅法將營利事業所得稅稅率由17%調整為20%，並自107年度施行。此外，107年度未分配盈餘所適用之稅率由10%調降為5%。

(二) 本期所得稅資產與負債

	<u>107年12月31日</u>	<u>106年12月31日</u>
本期所得稅資產		
應收退稅款	<u>\$ 1,086</u>	<u>\$ 2,442</u>
本期所得稅負債		
應付所得稅	<u>\$ -</u>	<u>\$ 2,443</u>

(三) 遞延所得稅資產與負債

遞延所得稅資產及負債之變動如下：

107年度

<u>遞延所得稅資產</u>	<u>年初餘額</u>	<u>認列於損益</u>	<u>年底餘額</u>
暫時性差異			
確定福利退休計畫	\$ 205	(\$ 21)	\$ 184
其他	<u>2,802</u>	<u>1,094</u>	<u>3,896</u>
	<u>\$ 3,007</u>	<u>\$ 1,073</u>	<u>\$ 4,080</u>

遞延所得稅負債

暫時性差異			
子公司投資利益	<u>\$ 227,410</u>	<u>\$ 44,261</u>	<u>\$ 271,671</u>

106年度

<u>遞延所得稅資產</u>	<u>年初餘額</u>	<u>認列於損益</u>	<u>年底餘額</u>
暫時性差異			
確定福利退休計畫	\$ 718	(\$ 513)	\$ 205
其他	<u>3,179</u>	<u>(377)</u>	<u>2,802</u>
	<u>\$ 3,897</u>	<u>(\$ 890)</u>	<u>\$ 3,007</u>

遞延所得稅負債

暫時性差異			
子公司投資利益	<u>\$ 221,506</u>	<u>\$ 5,904</u>	<u>\$ 227,410</u>

#### (四) 所得稅核定情形

本公司截至 105 年度止之營利事業所得稅申報案件業經稅捐稽徵機關核定。

#### 二四、每股盈餘(虧損)

用以計算每股盈餘(虧損)之盈餘(虧損)及普通股加權平均股數如下：  
淨利(損)

	<u>107年度</u>	<u>106年度</u>
用以計算基本每股盈餘(虧損) 及稀釋每股盈餘之淨利(損)	(\$ 28,293)	\$ 74,685
<u>股數</u>		單位：仟股
	<u>107年度</u>	<u>106年度</u>
用以計算基本每股盈餘(虧損) 之普通股加權平均股數	<u>102,000</u>	102,000
具稀釋作用潛在普通股之影響： 員工酬勞		<u>620</u>
用以計算稀釋每股盈餘之普通 股加權平均股數		<u>102,620</u>

107 年度因產生虧損，是以無須計算潛在普通股之稀釋效果。

若本公司得選擇以股票或現金發放員工酬勞，則計算稀釋每股盈餘時，係假設員工酬勞將採發放股票方式，並於該潛在普通股具有稀釋作用時計入加權平均流通在外股數，以計算稀釋每股盈餘。於次年度董事會決議員工酬勞發放股數前計算稀釋每股盈餘時，亦繼續考量該等潛在普通股之稀釋作用。

#### 二五、營業租賃協議

##### 本公司為出租人

營業租賃係本公司出租所擁有之投資性不動產，租賃期間為 2 年。承租人於租賃期間結束時，對該不動產不具有優惠承購權。

截至 107 年及 106 年 12 月 31 日止，本公司因營業租賃合約所收取之保證金均為 255 仟元。

不可取消營業租賃之未來最低租賃給付總額如下：

	<u>107年12月31日</u>	<u>106年12月31日</u>
1 年 內	\$ 971	\$ 890
超過 1 年但不超過 5 年	<u>890</u>	<u>-</u>
	<u>\$ 1,861</u>	<u>\$ 890</u>

#### 二六、資本風險管理

本公司進行資本管理以確保集團內各企業能夠於繼續經營之前提下，藉由將債務及權益餘額最適化，以使股東報酬極大化。

## 二七、金融工具

### (一) 公允價值之資訊－非按公允價值衡量之金融工具

非按公允價值衡量之金融資產及金融負債中，並無帳面金額與公允價值有重大差異者。

### (二) 公允價值之資訊－以重複性基礎按公允價值衡量之金融工具

#### 1. 公允價值衡量層級

107年12月31日

	第 1 等級	第 2 等級	第 3 等級	合 計
<u>透過損益按公允價值衡</u>				
<u>量之金融資產</u>				
國內上市(櫃)股票	\$ 8,150	\$ -	\$ -	\$ 8,150
國內未上市(櫃)股票	-	-	2,362	2,362
基金受益憑證	26,130	-	-	26,130
合 計	<u>\$ 34,280</u>	<u>\$ -</u>	<u>\$ 2,362</u>	<u>\$ 36,642</u>
<u>透過其他綜合損益按公</u>				
<u>允價值衡量之金融資</u>				
<u>產</u>				
權益工具投資				
－國內上市(櫃)				
股票	<u>\$ 1,349</u>	<u>\$ -</u>	<u>\$ -</u>	<u>\$ 1,349</u>

106年12月31日

	第 1 等級	第 2 等級	第 3 等級	合 計
<u>備供出售金融資產</u>				
國內上市(櫃)有價				
證券	\$ 9,932	\$ -	\$ -	\$ 9,932
基金受益憑證	38,541	-	-	38,541
合 計	<u>\$ 48,473</u>	<u>\$ -</u>	<u>\$ -</u>	<u>\$ 48,473</u>

107及106年度無第1等級與第2等級公允價值層級間移轉之情形。

#### 2. 金融工具以第3等級公允價值衡量之調節

107年度

<u>金 融 資 產</u>	<u>透過損益按公允</u>
	<u>價 值 衡 量</u>
	<u>權 益 工 具</u>
年初餘額	\$ -
認列於損益	2,362
年底餘額	<u>\$ 2,362</u>

#### 3. 衡量公允價值所採用之評價技術及假設

(1) 於活絡市場交易之有價證券及基金受益憑證，其公允價值係分別參照市場報價決定。

(2) 內未上市(櫃)股票公允價值係參考被投資公司近期發布財務報表之淨值及採用市場法估算公允價值，其判定參考同型公司評價及被投資公司營運情形估算。

(三) 金融工具之種類

	107年12月31日	106年12月31日
<u>金融資產</u>		
透過損益按公允價值衡量		
指定透過損益按公允價值衡量	\$ 10,512	\$ -
強制透過損益按公允價值衡量	26,130	-
按攤銷後成本衡量(註1)	267,053	-
放款及應收款(註2)	-	94,812
備供出售金融資產(註3)	-	48,473
透過其他綜合損益按公允價值衡量之金融資產		
權益工具投資	1,349	-
<u>金融負債</u>		
按攤銷後成本衡量(註4)	363,464	177,463

註1：餘額包含現金、應收票據、應收帳款、應收帳款－關係人、其他應收款、其他應收款－關係人及其他金融資產(帳列其他流動資產)等按攤銷後成本衡量之金融資產。

註2：餘額包含現金、應收票據、應收帳款、應收帳款－關係人、其他應收款、其他應收款－關係人及其他金融資產(帳列其他流動資產)等按攤銷後成本衡量之放款及應收款。

註3：餘額包含分類為備供出售之以成本衡量之金融資產。

註4：餘額包含應付票據、應付帳款、應付帳款－關係人、部分其他應付款及其他應付款－關係人等按攤銷後成本衡量之金融負債。

(四) 財務風險管理目的與政策

本公司主要金融工具包括權益工具投資、應收款項、其他金融資產及應付款項。本公司之財務管理部門依照國內與國際金融市場風險程度與廣度分析風險，監督及管理本公司營運有關之財務風險，包括市場風險(包含匯率風險及利率風險)、信用風險及流動性風險。

財務風險資訊如下：

1. 市場風險

本公司之營運活動承擔之主要市場風險為外幣匯率變動風險以及利率變動風險。

本公司有關金融工具市場風險之暴險及對該等暴險之管理與衡量方式並無改變。



敏感度分析可評估匯率或利率於 1 年中合理可能變動所產生之影響。匯率及利率敏感度分析內容分別列示於下：

(1) 匯率風險

本公司於資產負債表日非功能性貨幣計價之貨幣性資產與負債帳面金額，請參閱附註二九。

敏感度分析

本公司主要受到美金、歐元、港幣及人民幣匯率波動之影響。本公司內部向主要管理階層報告匯率風險時所使用之敏感度比率以 5% 為原則，亦代表管理階層對外幣匯率之合理可能變動範圍之評估。下表之敏感度分析係表示當新台幣（功能性貨幣）對各攸關外幣之匯率升值 5% 時，將使稅前淨利增加（減少）之金額。當新台幣對各攸關外幣之匯率貶值 5% 時，其對稅前淨利之影響將為同金額之負數。

	美 金 之 影 響		歐 元 之 影 響	
	107年度	106年度	107年度	106年度
損 益	\$ 6,297	\$ 4,799	(\$ 1,607)	(\$ 334)

	港 幣 之 影 響		人 民 幣 之 影 響	
	107年度	106年度	107年度	106年度
損 益	(\$ 22)	(\$ 24)	(\$ 14)	(\$ 93)

以上主要源自於本公司於資產負債表日以美金、歐元、港幣及人民幣計價之銀行存款及應收、應付款項。

(2) 利率風險

本公司於資產負債表日受利率暴險之金融資產帳面金額如下：

	107年12月31日	106年12月31日
具公允價值利率風險		
— 金融資產	\$ 490	\$ 483
具現金流量利率風險		
— 金融資產	198,547	15,218

敏感度分析

本公司內部向主要管理階層報告利率風險時所使用之變動率為利率增加或減少 1 碼 (0.25%)，此亦代表管理階層對利率之合理可能變動範圍之評估。

依資產負債表日非衍生金融工具（主要係活期存款）之利率暴險，若利率增加／減少 1 碼，在所有其他變數維持不變之情況下，本公司 107 及 106 年度之稅前淨利將分別增加／減少 496 仟元及 38 仟元。

## 2. 信用風險

信用風險係指交易對方拖欠合約義務而造成本公司財務損失之風險。本公司於資產負債表日可能因交易對方未履行義務造成財務損失之最大信用風險暴險，主要係來自於資產負債表所認列之金融資產帳面金額。

本公司採行之政策係僅與信譽卓著之對象進行交易，並於必要情形下取得足額之擔保，以減輕因款項拖欠所產生財務損失之風險。

本公司之信用風險主要係集中於前五大客戶，截至 107 年及 106 年 12 月 31 日止，應收前述客戶帳款佔應收帳款總額之比率分別為 60% 及 68%。

## 3. 流動性風險

本公司係透過維持足夠銀行存款及銀行融資額度並持續監督預計與實際現金流量，使金融資產及負債之到期組合配合，以支應本公司營運並減輕現金流量波動之影響，達到管理流動性風險之目的。截至 107 年及 106 年 12 月 31 日止，本公司尚未動用之短期銀行信用融資額度均為 900 仟美元。

下表係本公司已約定還款期間之非衍生金融負債剩餘合約到期分析，係依據本公司最早可能被要求還款之日期，並以金融負債未折現之現金流量編製。

107 年 12 月 31 日

	要求即付或 短於1個月	1至3個月	3個月至1年	1至5年	5年以上
非衍生金融負債					
無附息負債	\$ 33,703	\$ 31,506	\$ 298,255	\$ -	\$ -

106 年 12 月 31 日

	要求即付或 短於1個月	1至3個月	3個月至1年	1至5年	5年以上
非衍生金融負債					
無附息負債	\$ 22,176	\$ 57,814	\$ 97,473	\$ -	\$ -

## (五) 重分類資訊

97 年第 3 季國際經濟情勢動盪，全球金融市場因信心危機造成金融工具價值崩跌，本公司因不擬於短期內出售所持有供交易之金融資產，故將該類金融資產予以適當重分類至備供出售金融資產如下：

	重 分 類 前	重 分 類 後
透過損益按公允價值衡量之		
金融資產—持有供交易	\$ 419,788	\$ -
備供出售金融資產	-	419,788
	<u>\$ 419,788</u>	<u>\$ 419,788</u>

本公司經重分類且尚未除列之金融資產其帳面金額及公允價值如下：

	106年12月31日	
	帳面金額	公允價值
備供出售金融資產	\$ 23,343	\$ 23,343

本公司經重分類之金融資產於106年度認列為損益之資訊，以及假設金融資產未重分類而須認列損益之擬制性資訊如下：

	106年度	
	認列利益金額	依原類別衡量而須認列之擬制性損失
備供出售金融資產	\$ 950	(\$ 3,061)

## 二八、關係人交易

除已於其他附註揭露外，本公司與關係人之交易如下：

### (一) 關係人名稱及其關係

關係人名稱	與本公司之關係
泛歐公司	本公司之子公司
東莞歐陸電子有限公司(歐陸公司)	本公司之孫公司
華格公司	本公司之子公司(106年2月10日前為本公司之關聯企業)
華格電子(昆山)有限公司(昆山華格公司)	本公司之孫公司(106年2月10日前為本公司之關聯企業)
上海華格電子有限公司(上海華格公司)	本公司之孫公司(106年2月10日前為本公司之關聯企業)
山都有限公司(山都公司)	其他關係人
APEX POLICY LIMITED (APEX公司)(香港)	其他關係人
李廣杰	其他關係人

### (二) 營業收入

帳列項目	關係人類別	107年度	106年度
銷貨收入	其他關係人	\$ 148	\$ 204
勞務收入	其他關係人	\$ 36	\$ -

本公司與關係人之交易條件與一般交易相同。

### (三) 進貨

關係人類別	107年度	106年度
泛歐公司	\$257,486	\$293,426

本公司向泛歐公司進貨之價格，係按本公司再銷售價格之60-95%計算。

(四) 推銷費用

關係人類別	107年度	106年度
其他關係人	<u>\$ 5,701</u>	<u>\$ 4,762</u>

推銷費用主要係本公司支付予關係人之佣金支出及關係人代本公司辦理報關事務之進出口費用。

(五) 營業外收入

關係人類別	107年度	106年度
子公司	\$ 639	\$ 487
本公司之孫公司	140	-
	<u>\$ 779</u>	<u>\$ 487</u>

營業外收入主要係本公司代購料之佣金收入，係按本公司進價之 5-12%計算。

(六) 應收關係人款項

關係人類別	107年12月31日	106年12月31日
子公司	<u>\$ 879</u>	<u>\$ 406</u>

流通在外之應收關係人款項未收取保證。107年及106年12月31日應收關係人款項並未提列減損損失。

(七) 其他應收關係人款項

關係人類別	107年12月31日	106年12月31日
泛歐公司	\$ 2,810	\$ 2,057
華格公司	94	-
	<u>\$ 2,904</u>	<u>\$ 2,057</u>

本公司提供短期放款予關聯企業，其利率為2%，放款為無擔保放款，並已於106年3月30日償還，106年度相關利息收入為196仟元。

(八) 應付關係人款項

關係人類別	107年12月31日	106年12月31日
應付帳款		
泛歐公司	<u>\$357,447</u>	<u>\$171,919</u>

流通在外之應付關係人款項餘額未提供擔保。

(九) 其他應付關係人款項

關係人類別	107年12月31日	106年12月31日
子公司	\$ 168	\$ 258
其他關係人	2,338	1,038
	<u>\$ 2,506</u>	<u>\$ 1,296</u>

其他應付款主要係子公司代墊運費之款項及關係人代墊子公司原物料之款項。

(十) 對主要管理階層之獎酬

107及106年度對董事及其他主要管理階層之薪酬總額如下：

	107年度	106年度
短期員工福利	<u>\$ 6,122</u>	<u>\$ 8,612</u>

董事及其他主要管理階層之薪酬係由薪酬委員會依照個人績效及市場趨勢決定。

二九、具重大影響之外幣資產及負債資訊

以下資訊係按本公司功能性貨幣以外之外幣彙總表達，所揭露之匯率係指該等外幣換算至功能性貨幣之匯率。具重大影響之外幣資產及負債如下：

107年12月31日

	外幣 (仟元)	匯	率	帳面金額 (新台幣仟元)
<u>金融資產</u>				
<u>貨幣性項目</u>				
美金	\$ 7,840	30.715	美金/新台幣	\$ 240,806
歐元	913	35.2	歐元/新台幣	32,138
港幣	159	3.921	港幣/新台幣	623
人民幣	351	4.4753	人民幣/新台幣	1,571
<u>金融負債</u>				
<u>貨幣性項目</u>				
美金	11,940	30.715	美金/新台幣	366,737
港幣	45	3.921	港幣/新台幣	176
人民幣	288	4.4753	人民幣/新台幣	1,289

106年12月31日

	外幣 (仟元)	匯	率	帳面金額 (新台幣仟元)
<u>金融資產</u>				
<u>貨幣性項目</u>				
美金	\$ 2,570	29.76	美金/新台幣	\$ 76,483
歐元	188	35.57	歐元/新台幣	6,687
港幣	157	3.807	港幣/新台幣	598
人民幣	410	4.555	人民幣/新台幣	1,867
<u>金融負債</u>				
<u>貨幣性項目</u>				
美金	5,795	29.76	美金/新台幣	172,459
港幣	30	3.807	港幣/新台幣	114

具重大影響之未實現外幣兌換損益如下：

外幣	107年度		106年度	
	匯率	未實現淨 兌換(損)益	匯率	未實現淨 兌換利益
美金	30.715 (美金/新台幣)	(\$ 7,249)	29.76 (美金/新台幣)	\$ 1,487
歐元	35.2 (歐元/新台幣)	63	35.57 (歐元/新台幣)	85
港幣	3.921 (港幣/新台幣)	( 1)	3.807 (港幣/新台幣)	1
人民幣	4.4753 (人民幣/新台幣)	( 11)	4.555 (人民幣/新台幣)	16
		(\$ 7,198)		\$ 1,589

### 三十、附註揭露事項

#### (一) 重大交易事項相關資訊及(二)轉投資事業相關資訊

1. 資金貸與他人：附表一。
2. 為他人背書保證：無。
3. 期末持有有價證券情形（不包含投資子公司及關聯企業）：附表二。
4. 累積買進或賣出同一有價證券之金額達新台幣3億元或實收資本額20%以上：無。
5. 取得不動產之金額達新台幣3億元或實收資本額20%以上：無。
6. 處分不動產之金額達新台幣3億元或實收資本額20%以上：無。
7. 與關係人進、銷貨之金額達新台幣1億元或實收資本額20%以上：附表三。
8. 應收關係人款項達新台幣1億元或實收資本額20%以上：附表四。
9. 從事衍生工具交易：無。
10. 被投資公司資訊：附表五。

#### (三) 大陸投資資訊

1. 大陸被投資公司名稱、主要營業項目、實收資本額、投資方式、資金匯出入情形、持股比例、本期損益及認列之投資損益、年底投資帳面價值、已匯回投資損益及赴大陸地區投資限額：附表六。
2. 與大陸被投資公司直接或間接經由第三地區所發生下列之重大交易事項，暨其價格、付款條件、未實現損益：
  - (1) 進貨金額及百分比與相關應付款項之年底餘額及百分比：附表三。
  - (2) 銷貨金額及百分比與相關應收款項之年底餘額及百分比：附表三。
  - (3) 財產交易金額及其所產生之損益數額：無。
  - (4) 票據背書保證或提供擔保品之年底餘額及其目的：無。
  - (5) 資金融通之最高餘額、年底餘額、利率區間及當年度利息總額：附表一。
  - (6) 其他對當年度損益或財務狀況有重大影響之交易事項，如勞務之提供或收受等：無。

歐格電子工業股份有限公司  
資金貸與他人  
民國 107 年 1 月 1 日至 12 月 31 日

附表一

單位：外幣仟元，新台幣仟元

編號	貸出資金之公司	貸與對象	往來項目	是否為關係人	本期最高餘額	期末餘額	實際動支金額	利率區間(%)	資金貸與性質(註二)	業務往來金額	有短期融通資金必要之原因	提列備抵呆帳金額	擔保品		對個別對象資金貸與限額	資金貸與總額(註一)
													名稱	價值		
0	華格公司	昆山華格公司	應收關係企業款 —融資款	是	\$ 77,928 (註三)	\$ 77,928 (註三)	\$ 77,928 (註三)	(註三)	2	\$ -	營業週轉	\$ -	-	-	\$ 98,616 (註一)	\$ 98,616

註一：係按貸出資金之公司年底淨值 40% 為限。

註二：資金貸與性質之說明如下：

1. 有業務往來者。
2. 有短期融通資金之必要者。

註三：係華格公司董事會通過之資金貸與額度人民幣 3,000 仟元及美金 2,100 仟元，利率區間為 1.35%-2%，107 年度之利息收入計 1,741 仟元。

歐格電子工業股份有限公司  
 期末持有有價證券情形  
 民國 107 年 12 月 31 日

附表二

單位：除另予註明外，  
 係新台幣仟元

持有之公司	有價證券及名稱 (註一)	與有價證券發行人之關係	帳列科目	期末				備註
				股數 (單位數) / 面額	帳面金額	持股比率 (%)	公允價值 (註二)	
歐格公司	未上市/櫃公司普通股股票 力晶	—	透過損益按公允價值衡量之 金融資產	171,497	\$ 2,362	-	\$ 2,362	
	上市/櫃公司普通股股票 啟碁	—	透過損益按公允價值衡量之 金融資產	102,000	8,150	-	8,150	
			小計		\$ 10,512		\$ 10,512	
	友達	—	透過其他綜合損益按公允價 值衡量之金融資產	56,000	\$ 689	-	\$ 689	
	中華網龍	—	透過其他綜合損益按公允價 值衡量之金融資產	18,000	660	-	660	
			小計		\$ 1,349		\$ 1,349	
	受益憑證							
	富邦二號不動產投資信託基金	—	透過損益按公允價值衡量之 金融資產	1,323,000	\$ 16,670	-	\$ 16,670	
	復華有利貨幣市場基金	—	透過損益按公允價值衡量之 金融資產	703,061	9,460	-	9,460	
	泛歐公司	受益憑證						
復華中國成長基金		—	透過損益按公允價值衡量之 金融資產	51,137	16,678	-	16,678	
復華中國中小基金		—	透過損益按公允價值衡量之 金融資產	119,052	25,762	-	25,762	
永豐金—高收益點心債券基金—C		—	透過損益按公允價值衡量之 金融資產	185,197.49	56,260	-	56,260	
			小計		\$ 124,830		\$ 124,830	

(接次頁)



(承前頁)

持有之公司	有價證券及名稱(註一)	與有價證券發行人之關係	帳列科目	期		備註	
				股數(單位數) / 面額	帳面金額(註三)		持股比率 (%)
	債券						
	花旗-CCAMCL 債券-中國信達	-	透過其他綜合損益按公允價值衡量之金融資產	USD 1,000 仟元	\$ 30,015	-	\$ 30,015
	花旗-DB 債券-德意志銀行	-	透過其他綜合損益按公允價值衡量之金融資產	USD 1,984 仟元	53,713	-	53,713
	花旗-SOCGEN 債券-法國興業銀行	-	透過其他綜合損益按公允價值衡量之金融資產	USD 1,943 仟元	58,888	-	58,888
	花旗-PEMEX 債券-墨西哥石油	-	透過其他綜合損益按公允價值衡量之金融資產	USD 993 仟元	26,603	-	26,603
	花旗-GLPSP 債券-普洛斯	-	透過其他綜合損益按公允價值衡量之金融資產	USD 980 仟元	27,188	-	27,188
	花旗-VTB BANK 債券	-	透過其他綜合損益按公允價值衡量之金融資產	USD 465 仟元	15,356	-	15,356
	花旗-ORIEAS 債券-中國東方資產管理	-	透過其他綜合損益按公允價值衡量之金融資產	USD 994 仟元	29,035	-	29,035
	花旗-FORCAY 債券-台塑	-	透過其他綜合損益按公允價值衡量之金融資產	USD 487 仟元	<u>15,015</u>	-	<u>15,015</u>
			小計		<u>\$ 255,813</u>		<u>\$ 255,813</u>

註一：本表所稱有價證券，係指屬國際財務報導準則第9號「金融工具」範圍內之股票、債券、受益憑證及上述項目所衍生之有價證券。

註二：受益憑證及債券係按107年12月31日之淨資產價值計算，上市(櫃)股票係按107年12月31日之收盤價計算，未上市(櫃)股票係以被投資公司最近期之財務報表淨值並採用市場法估算。

註三：投資子公司之相關資訊，請參閱附表五及附表六。

歐格電子工業股份有限公司  
與關係人進、銷貨之金額達新台幣1億元或實收資本額20%以上  
民國107年1月1日至12月31日

附表三

單位：新台幣仟元

進銷貨之公司	交易對象	關係	交易情形			交易條件與一般交易不同之情形及原因		應收(付)票據、帳款		備註	
			進銷貨金額	佔總進銷貨之比率(%)	授信期間	單價	授信期間	餘額	佔總應收(付)款項之比率(%)		
歐格公司	泛歐公司	歐格公司採權益法計價之被投資公司	進貨	\$257,486	97	不定期支付	註一	註一	(\$357,447)	(99)	
泛歐公司	歐格公司	對泛歐公司採權益法計價之投資公司	銷貨	257,486	100	不定期收取	註一	註一	357,447	100	
	歐陸公司	泛歐公司採權益法計價之被投資公司	進貨	256,876	100	每月應收付款互抵	註二	—	(175,982)	(97)	
歐陸公司	泛歐公司	對歐陸公司採權益法計價之投資公司	銷貨	256,876	100	每月應收付款互抵	註二	—	175,982	100	

註一：係按歐格售價60%-95%計算，貨款採月結不定期付款。

註二：泛歐公司轉單予歐陸公司係按泛歐公司自歐格公司接單價之100%為進價。

歐格電子工業股份有限公司  
 應收關係人款項達新台幣1億元或實收資本額20%以上  
 民國107年12月31日

附表四

單位：新台幣仟元

帳列應收款項之公司	交易對象	關係	應收關係人款項餘額	週轉率	逾期應收關係人款項		應收關係人款項 期後收回金額	提列備抵 呆帳金額
					金額	處理方式		
泛歐公司	歐格公司	母公司	\$357,447	0.97次	\$ -	-	\$ 44,897	\$ -
歐陸公司	泛歐公司	母公司	175,982	1.41次	-	-	42,749	-

歐格電子工業股份有限公司  
被投資公司名稱、所在地區等相關資訊  
民國 107 年 1 月 1 日至 12 月 31 日

附表五

單位：新台幣仟元

投資公司名稱	被投資公司名稱	所在地區	主要營業項目	原始投資金額		期末持有		被投資公司本期損益 (註一)	本期認列之投資損益 (註一)	備註
				本期期末	去年年底	股數	持股比例 (%)			
歐格公司	泛歐公司	英屬維京群島	電腦配件及電子零配 件之轉口貿易	\$ 90,665	\$ 90,665	50,000	100	\$1,353,734	\$ 10,680	\$ 10,680
	華格公司	新北市	電子電路元件之銷售	76,879	76,879	11,580,949	50	148,234	( 3,598)	( 3,639) (註二)

註一：係依經會計師查核之財務報表計算。

註二：係投資損失 1,801 仟元加計溢價攤銷 1,838 仟元後之餘額。

註三：大陸被投資公司相關資訊請參閱附表六。

歐格電子工業股份有限公司  
大陸投資資訊  
民國 107 年 1 月 1 日至 12 月 31 日

附表六

單位：除另予註明外，  
係新台幣仟元

大陸被投資公司名稱	主要營業項目	實收資本額	投資方式 (註一)	本期期初 自台灣匯出累積 投資金額	本期匯出或收回投資金額		本期期末 自台灣匯出累積 投資金額	被投資公司 本期損益 (註二)	本公司直接 或間接投資 之持股比例	本期認列 投資損益 (註二)	期末投資 帳面金額 (註二)	截至本期止 已匯回投資收益
					匯出	收回						
東莞歐陸電子有限公司	電腦配件及電子零配 件之製造及買賣	HKD 50,000,000	(三)	\$ 124,614	\$ -	\$ -	\$ 124,614 (註五)	\$ 11,925	100%	\$ 11,925	\$ 332,762	\$ 32,083
上海華格電子有限公司	電子電路元件之銷售	USD 320,000	(五)	11,202	-	-	11,202	( 267)	50%	( 134)	78,576	-
華格電子(昆山)有限公司	電子電路元件之生產 與銷售	USD 2,100,000	(五)	68,175	-	-	68,175	( 1,500)	50%	( 751)	84,777	-

本期期末累計自台灣匯出 赴大陸地區投資金額	經濟部投審會 核准投資金額(註四)	依經濟部投審會規定 赴大陸地區投資限額(註三)
\$203,991	\$344,916 (USD9,570,000 元及 HKD13,000,000 元)	1,220,879×60%=732,527

註一：投資方式區分為下列五種，標示種類別即可：

- (一)經由第三地區匯款投資大陸公司。
- (二)透過第三地區投資設立公司再投資大陸公司。
- (三)透過轉投資第三地區投資設立公司泛歐國際有限公司再投資大陸公司。
- (四)直接投資大陸公司。
- (五)其他方式(係本公司透過國內轉投資公司直接投資大陸公司)。

註二：係依經會計師查核之財務報表計算。

註三：依據投審會 97.8.29「在大陸地區從事投資或技術合作審查原則」規定之限額計算。

註四：係依兌換率 US\$1=NT\$30.715；HK\$1=NT\$3.921 計算。

註五：本期期末自台灣匯出累積投資金額不包含泛歐公司以其盈餘另行投資歐陸公司之 87,073 仟元。

六、公司及其關係企業最近年度及截至年報刊印日止，如有發生財務週轉困難情事，應列明其對本公司財務狀況之影響：無。

## 柒、財務狀況及財務績效之檢討分析與風險事項

### 一、財務狀況

單位：新台幣仟元

項目	年度	107 年度	106 年度	差異	
				金額	%
流動資產		1,480,405	1,508,135	(27,730)	(1.84)
不動產、廠房及設備		306,646	321,678	(15,032)	(4.67)
無形資產		11,014	12,806	(1,792)	(13.99)
其他資產		31,709	29,876	1,833	6.14
資產總額		1,829,774	1,872,495	(42,721)	(2.28)
流動負債		152,856	183,236	(30,380)	(16.58)
非流動負債		311,736	265,455	46,281	17.43
負債總額		464,592	448,691	15,901	3.54
歸屬於母公司業主之權益		1,220,879	1,274,020	(53,141)	(4.17)
股本		1,020,000	1,020,000	-	-
資本公積		14,762	14,762	-	-
保留盈餘		226,775	284,240	(57,465)	(20.22)
其他權益		(40,658)	(44,982)	4,324	(9.61)
庫藏股票		-	-	-	-
非控制權益		144,303	149,784	(5,481)	(3.66)
權益總額		1,365,182	1,423,804	(58,622)	(4.12)
增減比例變動分析說明：					
1. 保留盈餘減少：係因調整 IFRS 9 金融工具期初影響數所致。					

### 二、財務績效

(一)最近二年度營業收入、營業純益及稅前純益重大變動之主要原因

單位：新台幣仟元

項目	年度	107 年度	106 年度	增(減)金額	變動比例 (%)
營業成本	439,584	464,470	(24,886)	(5.36)	
營業毛利	172,574	201,085	(28,511)	(14.18)	
營業費用	175,662	168,303	7,359	4.37	
營業淨利(損)	(3,088)	32,782	(35,870)	(109.42)	
營業外收入及支出	18,173	53,155	(34,982)	(65.81)	
稅前淨利	15,085	85,937	(70,852)	(82.45)	
所得稅費用	47,007	13,123	33,884	258.20	
稅後淨利(損)	(31,922)	72,814	(104,736)	(143.84)	
增減比例變動分析說明：					
1. 營業淨利減少：係因營業毛利減少及營業費用增加所致。					
2. 營業外收入及支出減少：係因認列透過損益按公允價值衡量之金融資產損失及處分金融資產淨益減少所致。					
3. 所得稅費用增加：係因營利事業所得稅稅率由 17%調整為 20%，造成遞延所得稅費用增加所致。					

(二)預期未來銷售數量及其依據，對公司未來財務業務之可能影響及因應計劃

本公司主要業務為電源供應、電子電路元件及光電產品之製造及銷售，在積極拓展新客戶及持續開發新產品下，預計各項產品銷售量將可持續穩步成長，對公司未來財務業務應有正面之助益。

### 三、現金流量

(一)最近二年度流動性分析

項目	年度	107 年度	106 年度	增(減)比例 (%)
現金流量比率(%)		2.06	54.48	(96.22)
現金流量允當比率(%)		57.87	72.31	(19.97)
現金再投資比率(%)		(1.23)	2.69	(145.72)
增減比例變動分析說明：				
1. 現金流量比率：107 年度現金流量比率較 106 年度減少，主要係因 107 年度營業活動淨現金流入較 106 年度減少所致。				
2. 現金流量允當比率：107 年度起五年平均營業活動淨現金流入金額小於 106 年度起五年之平均，故造成現金流量允當比率下降。				
3. 現金再投資比率：107 年度現金再投資比率較 106 年度減少，主要係因 107 年度營業活動淨現金流入較 106 年度減少所致。				

(二)未來一年現金流動性分析

單位：新台幣仟元

期初現金 餘額 ①	全年來自營 業活動 淨現金流量②	全 年 現金流出量 ③	現金剩餘 (不足)數額 ① + ② - ③	現金不足額 之補救措施	
				投資計劃	融資計劃
378,734	18,102	32,531	364,305	-	-
1. 本年度現金流量變動情形分析：					
(1)營業活動：預計營業收入較前一年度增加，淨現金流入亦同比例增加。					
(2)投資活動：預計來自營業活動之淨現金流量增加，為避免資金閒置，公司將運用於金融資產投資，致淨現金流出亦同比例增加。					
(3)融資活動：依公司章程發放現金股利。					
2. 預計現金不足額之補救措施及流動性分析：不適用。					

四、最近年度重大資本支出對財務業務之影響：無。



## 五、最近年度轉投資政策、其獲利或虧損之主要原因，改善計劃及未來一年投資計畫

### (一)最近年度轉投資政策

本公司之轉投資政策係以投資本業相關產業為主，並以強化競爭力為主要考量，其每一投資案皆經審慎評估後為之。此外，針對已投資之事業亦隨時掌握被投資事業經營狀況，分析投資成效，以利決策當局作為投資後管理之追蹤評估。

### (二)轉投資獲利分析

本公司 107 年度認列投資利益為新台幣 7,041 仟元，其主要獲利來自於子公司之獲利所致。

### (三)未來一年投資計畫

目前暫無重大投資計畫。

## 六、最近年度及截至年報刊印日止風險事項之分析評估

### (一)利率、匯率變動、通貨膨脹情形對公司損益之影響及未來因應措施

1. 利率：本公司 107 年度利息收入為新台幣 24,443 仟元，利息費用為新台幣 345 仟元，均占年度營業收入及損益比例尚低，預計未來利率變動對本公司之整體營運及損益將不致造成重大影響。
2. 匯率：本公司產品主要係以外銷為主，其價款多以美元或其他外幣計價，由於外銷之外幣收入可支付部份原料及商品之進口支出，故整體而言，匯率變動對本公司尚無重大影響，107 年度外幣兌換淨益為新台幣 671 仟元。未來仍將持續加強外匯風險管理，與主要往來銀行保持聯繫，隨時蒐集匯率波動趨勢資訊，以掌握匯率走勢；同時開立外幣存款帳戶，視資金需求與匯率波動之情形，決定適當結匯與貨款支付之時點，做好匯率風險控管，確保公司之獲利。
3. 通貨膨脹：基於產業特性，通貨膨脹對本公司營運及獲利並無重大影響，本公司仍將持續致力於各項成本管控，密切關注原物料價格變化情形，並適時調整庫存及相關採購策略。

### (二)從事高風險、高槓桿投資、資金貸與他人、背書保證及衍生性商品交易之政策、獲利或虧損之主要原因及未來因應措施

1. 本公司向來專注本業經營，並無從事高風險、高槓桿投資，亦無對外背書保證及從事衍生性商品交易之情事。
2. 資金貸與他人係依本公司「資金貸與他人作業程序」辦理，截至107年12月31日止，資金貸與他人餘額為新台幣77,928仟元。

### (三)未來研發計畫及預計投入之研發費用

#### 1. 未來研發計畫

本公司產品與技術之開發主要係依據客戶及市場需求，同時亦密切關注產業趨勢與發展方向，確保所開發之產品或技術具有市場價值或未來性。有關本公司未來研發計畫，說明如下：

- (1)智慧家庭系統應用之電源控制裝置。
- (2)伺服器、網通設備及儲存設備應用之智能電源分配器。

- (3) 新型帶USB充電埠旅行電壓轉換器。
- (4) 微型化、薄型化及模組化之電路保護元件。
- (5) 開發新材料配方，優化電路保護元件之電氣特性、穩定性及持久性。

## 2. 預計投入研發費用

本公司預計投入研發費用，將依新產品及新技術開發進度逐步編列，藉以支持未來研發計劃，增加市場競爭力，一〇八年度本公司預計投入之研發費用將達新台幣40,000仟元以上。

## 3. 未來影響研發成功之主要因素

影響研發計劃成功之主要因素在於人員素質、相關技術及市場真正需求之掌握，相信以本公司研發團隊長期累積之技術能力，必能規劃出具市場競爭力之產品。

## (四) 國內外重要政策及法律變動對公司財務業務之影響及因應措施

本公司日常營運均依循國內外相關法令規範辦理，並隨時注意國內外政策發展趨勢及法律變動情形，以充份掌握市場環境變化，適時主動提出因應措施。截至目前為止，本公司並未受到國內外重要政策及法律變動，而有影響公司財務業務之情事。

## (五) 科技改變及產業變化對公司財務業務之影響及因應措施

1. 本公司隨時注意所處行業相關科技改變及產業變化，並視情形指派專人或專案小組評估對於公司未來發展及財務業務之影響性暨因應措施。截至目前為止，並無重要科技改變及產業變化，對公司財務業務有重大影響之情事。

## 2. 資安風險評估

隨著網際網路日益發達，網路安全的威脅也日益升高，本公司建立了一套網路及電腦安全防護系統以控管或維持公司的營運及會計等重要營業運作的功能，茲將資訊安全風險管理機制說明如下：

### (1) 資訊安全管理機制

本公司應依據相關法令規定及公司營運需求，訂定內部控制電子計算機處理循環、資訊管理作業辦法、資訊資料備份作業辦法及個人資料保護管理作業辦法，以資全體員工遵循。

### (2) 資訊安全管理方案

本公司資安風險經由風險辨識與風險評估之結果，確認該資安風險對企業經營不利之影響程度，採取相應管理措施。經評估考量資訊安全之風險、規劃資訊安全控管方案：

- ① 網路防火牆設置。
- ② 防毒軟體設置。
- ③ 電子郵件(含垃圾郵件)管理控制。
- ④ 程式及資料輸出入之存取控制。
- ⑤ 檔案及設備之安全控制。
- ⑥ 系統復原計劃及測試程序控制。

考量資安險仍是新興險種，目前評估尚無需購買資安險，後續目標則是完備資安相關規範及定期資安評估等，未來亦將持續強化資安防護機制，培訓優

質資安人才及提升專業職能。

(3)資安風險管理與檢討

本公司已將資通安全檢查控制作業，列為年度稽核項目，稽核單位每年度至少進行一次稽核；且公司每年度依據內部控制制度自行檢查作業，將總結內部控制實施成效，提報董事會覆核確認，依據自行評估的結果出具內部控制制度聲明書。

本公司資訊部門執行作業均依公司規定程序落實執行，以確保資料完整性與安全性，故最近年度及截至年報刊印日止，資訊安全風險評估結果尚屬良好，並未發現任何重大的網路安全威脅或事件，而對公司業務及營運產生重大不利影響，也未曾涉入任何與此有關的法律案件或監管調查。

(六)企業形象改變對企業危機管理之影響及因應措施

本公司一向秉持誠信、守法及善盡社會責任之經營理念，故本公司之企業形象一向良好，截至目前為止，並未發生任何影響企業形象之情事。

(七)進行併購之預期效益、可能風險及因應措施

本公司最近年度及截至年報刊印日止，並無進行併購之計畫。

(八)擴充廠房之預期效益、可能風險及因應措施

本公司最近年度及截至年報刊印日止，並無擴充廠房之計畫。

(九)進貨或銷貨集中所面臨之風險及因應措施

本公司尚無重大進貨或銷貨集中度之風險，而針對公司與產業之成長，也將朝持續分散進貨或銷貨之對象而努力，期能保持均衡、穩健之營運模式。

(十)董事、監察人或持股超過百分之十之大股東，股權之大量移轉或更換對公司之影響、風險及因應措施

本公司最近年度及截至年報刊印日止，並無董事、監察人或持股超過百分之十之大股東股權大量移轉或更換之情形。

(十一)經營權之改變對公司之影響、風險及因應措施

本公司最近年度及截至年報刊印日止，並無經營權改變之情事。

(十二)訴訟或非訟事件，應列明公司及公司董事、監察人、總經理、實質負責人、持股比例超過百分之十之大股東及從屬公司已判決確定或尚在繫屬中之重大訴訟、非訟或行政爭訟事件，其結果可能對股東權益或證券價格有重大影響者，應揭露其系爭事實、標的金額、訴訟開始日期、主要涉訟當事人及截至年報刊印日止之處理情形：無。

(十三)其他重要風險及因應措施：無。

七、其他重要事項：無。

## 捌、特別記載事項

### 一、關係企業相關資料

#### (一)關係企業合併營業報告書

##### 1. 關係企業概況

##### (1)關係企業組織圖(資料截止日：107年12月31日)

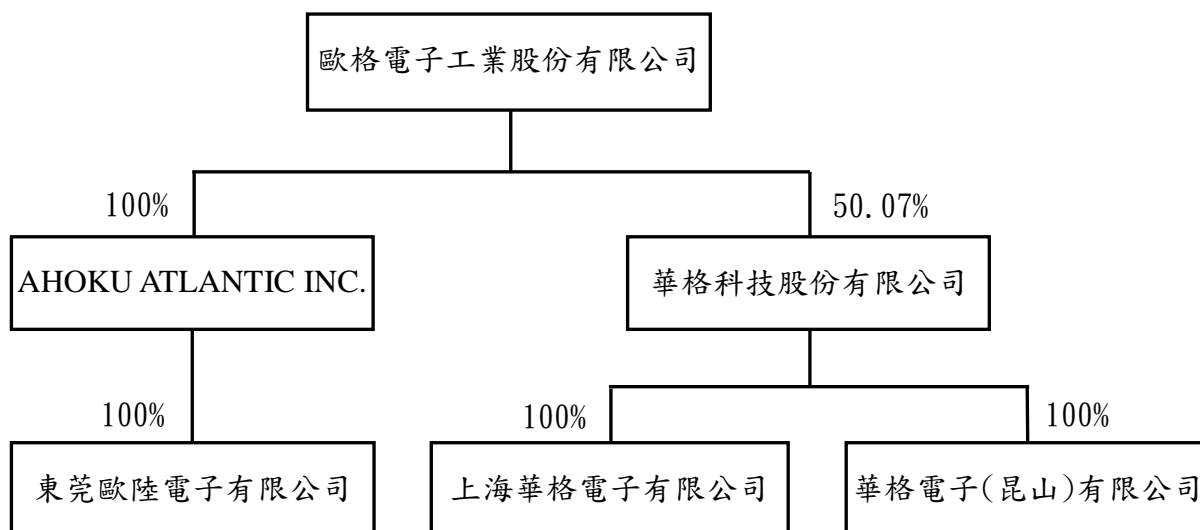

##### (2)關係企業基本資料

107年12月31日

企業名稱	設立日期	地址	實收資本額	主要營業或生產項目
AHOKU ATLANTIC INC.	85.06.04	P.O.BOX 3151, Road Town, Tortola, British Virgin Islands.	NTD 90,665 仟元	電腦配件及電子零配 件之轉口貿易
東莞歐陸電子有限公司	86.07.15	廣東省東莞市長安鎮廈邊 管理區大板地一路5號	HKD 50,000 仟元	電腦配件及電子零配 件之製造及買賣
華格科技股份有限公司	90.11.26	新北市三峽區介壽路一段 311巷4號	NTD 231,312 仟元	電子電路元件之銷售
上海華格電子有限公司	91.05.15	上海市青浦區盈港路453號	USD 320 仟元	電子電路元件之銷售
華格電子(昆山)有限公司	95.11.07	江蘇省昆山市淀山湖鎮錢 安路9號	USD 2,100 仟元	電子電路元件之生產 與銷售

##### (3)推定為有控制與從屬關係者相同股東資料：無。

## (4) 整體關係企業經營業務所涵蓋之行業

行業別	關係企業名稱	與關係企業經營業務之關聯
買賣業	AHOKU ATLANTIC INC.	電腦配件及電子零配件之轉口貿易
製造業	東莞歐陸電子有限公司	電腦配件及電子零配件之製造及買賣
買賣業	華格科技股份有限公司	電子電路元件之銷售
買賣業	上海華格電子有限公司	電子電路元件之銷售
製造業	華格電子(昆山)有限公司	電子電路元件之生產與銷售

## (5) 各關係企業董事、監察人及總經理資料

107年12月31日 單位：股；%

企業名稱	職稱	姓名或代表人	持有股份	
			股數	持股比例
AHOKU ATLANTIC INC.	董事	歐格電子工業股份有限公司 (代表人：李廣浩、陳政伶)	50,000	100.00%
東莞歐陸電子有限公司	董事長	AHOKU ATLANTIC INC. (代表人：李廣浩)	註	100.00%
	董事	AHOKU ATLANTIC INC. (代表人：翁禎祥、陳政伶)		
華格科技股份有限公司	董事長	陳政伶	2,004,469	8.67%
	董事兼總經理	黃章慶	3,484,479	15.06%
	董事	許毓駿	544,584	2.35%
	董事	黃湘柏	144,298	0.62%
	董事	歐格電子工業股份有限公司 (代表人：林瑞峰)	11,580,949	50.07%
	監察人	李淑鶯	415,903	1.80%
上海華格電子有限公司	董事長	華格科技股份有限公司 (代表人：黃章慶)	註	100.00%
華格電子(昆山)有限公司	董事長	華格科技股份有限公司 (代表人：黃章慶)	註	100.00%

註：係有限公司組織。

## 2. 各關係企業營運概況

107年12月31日 單位：新台幣仟元

企業名稱	資本額	資產總額	負債總額	淨值	營業收入	營業利益 (損失)	本期稅後 (損)益	每股盈餘 (元)(稅後)
AHOKU ATLANTIC INC.	90,665	1,540,898	186,736	1,354,162	264,476	(122)	10,680	213.60
東莞歐陸電子有限公司	211,687	367,094	34,334	332,760	256,877	(164)	11,925	-
華格科技股份有限公司	231,312	316,854	70,313	246,541	112,731	(3,367)	(3,598)	(0.16)
上海華格電子有限公司	11,202	81,011	2,435	78,576	(4)	(270)	(267)	-
華格電子(昆山)有限公司	68,175	303,148	218,371	84,777	268,926	(511)	(1,500)	-

註：關係企業如為外國公司，相關數字應以報表日之兌換率換算為新台幣列示。

(二)關係企業合併財務報表

關係企業合併財務報告聲明書

本公司107年度(自107年1月1日至12月31日止)依「關係企業合併營業報告書關係企業合併財務報表及關係報告書編製準則」應納入編製關係企業合併財務報告之公司與依國際財務報導準則第10號應納入編製母子公司合併財務報告之公司均相同，且關係企業合併財務報告所應揭露相關資訊於前揭母子公司合併財務報告中均已揭露，爰不再另行編製關係企業合併財務報告。

特此聲明

公司名稱：歐格電子工業股份有限公司

負責人：李廣浩

中華民國108年3月15日



(三)關係企業報告書：無。

二、最近年度及截至年報刊印日止，私募有價證券辦理情形：無。

三、最近年度及截至年報刊印日止，子公司持有或處分本公司股票情形：無。

四、其他必要補充說明事項：無。

五、最近年度及截至年報刊印日止，如發生證券交易法第三十六條第三項第二款所定對股東權益或證券價格有重大影響之事項：無。

歐格電子工業股份有限公司

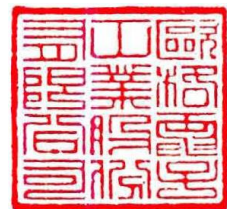

董事長：李廣浩

